朝鮮日報

二十六日夕刊八面

發行人 編輯人 安在鴻
印刷人 朴昌根

京城府堅志洞三十二番地 朝鮮日報社

代表電話光化門(光)二二〇〇番

時評

一郡滯納萬餘戶

오늘地方面에 紹介되는것처럼 陸北郡日部에서는 十二月二十三日現在 地稅滯納을한者 一萬戶에達하고 그中에 滯納處分을바든者가百餘戶라고한다 요컨에京城府內에서 滯納者가몃할만큼大多數에 達하엿든것은 一般이 이저버리지안하엿스려니와 地方의一郡에서 이만큼의滯納者라는것은 아마거의全部의 地稅負擔者가 모주리滯納에미츤것가트다 요컨外지 立翁窮迫의 大多數이든것과 비슷하야서 매우注目되는現狀이다 이에關하야인커그만 滯納을근치고 무엇어고그對應策이업는가?

×

明治四十三年當時의 朝鮮人의納稅負擔額에比하면 現今은 各種을合한統計가 實로二十八倍에 激增하야 커음듯는者로는 놀라고밋지안흘만큼의 差異이다 그동안朝鮮人의 農事上의收穫增進과 商工業의發達과 또는物價의一般的 自然向上에依한指數의變動으로 一定한增加가잇슬것은 누구나共認할바이나 그러나嚴正한見地에서 朝鮮人의富力이 納稅率처럼增進되엿다고는 역일수업고 結局은過重한 負擔이겻거든 하물며數三年來 農産物其他生産品의 價格低落으로因하야 負擔力은 如干이아닌 減退를當하엿는데 그稅率은 如前히지키고잇스니 一般의納稅者의 困難이甚하겟는데 疲弊의極에達한農村에서 一層의困難이잇슬것은分明한일이다

×

오늘처럼進하지는 아니한四年前인 昭和二年度의全朝鮮에서直接稅의滯納으로處分을바든者의數가 六十七萬八千餘件에達하야 全直接納稅者數의 二割六分餘에該當하엿스니 이事實은 元來의租稅負擔力이 平素에서도넘우過하엿든것을 잘證明하는바이오 하물며오늘날에잇서서 그것이어려운것은 怪異적지안타 問題는이것을어찌할가 富力增進이 一朝一夕에 마음대로아니된다하면 커절로의負擔輕減의 方法으로서의減稅를 考慮또實行할것이라고 歸決된다 現在犬養政友內閣은 成立直後로써 例의十大政綱을 곧커表明하야 그中에는 國稅及地方稅의輕減과 國民所得의增進과 大衆生活의 安定을 例示하지안엇는가? 民政黨이政策을 힘입지안터라도 朝鮮에잇서 納稅輕減은 農工各界의 當面要求이오 大衆生活上에 重要한關係이다

×

財政 行政의일은 現實의어렵은點이다 收入된만덤허夭코주려기로한다면 不服하는편이 만흘것이다 여긔에는各國의財政家가 모다머리를알는바로 社會政策的意味를加하야 各種收益者와 財產所有者에게 累進的課稅를하는것과 또는財產相續稅의高率의賦課며위와 其他大資本家 保護獎勵의廢이잇는 補助費의廢減가 클것이 그調查에딸어 明白하야 지는바이니 오늘날에잇서 朝鮮에서도 地租輕減을中心으로 그準備및實行이 하로라도빨리 것을 熱望하는것이다 現下朝鮮農民의負債는 總計五億圓에達하야 全耕地價格의六割以上이오 그의一日平均收入이 單七錢六厘에되지못하는데 그의直接間接의合計每戶平均 六十六圓强에達하는現狀이니 吾人의主張이반듯이 無責任한放言이아닌것을首肯할것이다

國民政府의對日輿論

積極抗戰意見一致

無力한聯盟은信賴키不能

中央軍을錦州急派

【南京二十六發電報聯合】 昨日第一次中央執監全體會議는 日本軍錦州攻擊說에對하여 對滿討議한結果張學良氏에對하여 錦州를死守하고日本軍來襲을頑强히擊退하라고言明하엿다

【南京廿五日發電通】 特別外交委員會는廿四日夜緊急會議를開하고錦州問題와閻錫山의提議에依한中央軍을錦州에急派할件等을協議하엿스나中國側은日本이어데까지라도錦州占領의決意가잇다고보아外積極的으로對抗하는수밧게道理가업다고하는데에意見이一致되엿다 또過渡期의國民政府의首席으로吳朝樞氏가推擧되엿스나吳氏는右就任을拒絶하엿다

【南京二十五日發電報聯合】 南京政府의一代表者는本日外國通信員에게對하야新國民政府가中國의外交政策一般더욱이現在의日中事件에對한政策을根本的으로變更할計劃中이라는것을左와如히聲明하엿다

過去의外交政策은聯盟의能力에對하여서無條件으로信賴하여왓스나今般에는이것을根本的으로變更할計劃이다新政策의細目은여기에言明할수업스나錦州의中國軍이日本軍에對한對抗이꼭成功하리라고는生覺시안로잇스나그러나軍隊의生氣로보든지또는全中國民의感情으로보든지無對抗으로는到底히忍耐할수가업는것이다

錦州固守를 吳稚暉氏激勵

【南京廿五日發電通】 國民政府는될수잇는대로中央軍을錦州에增派하여서宣戰布告를敢行치안는積極的戰鬪行爲를開始할리라는對日强硬論이漸次有力하게되여잇스며吳稚暉氏는二十五日學良氏에게對하야全力을다하여서錦州를固守할것을勸告한左와如한電報를發하엿다

貴下가萬一敢然히錦州에서開戰을한다면前般에奉天을無抵抗으로빼앗긴失敗를能히報償하기에足할지며또萬一錦州大開戰이된다고하면(國際聯盟)理事會議長도勿論日本에對하여서聯盟規約第十六條의經濟封鎖條項適用斷行의擧에出하게될것일것이다各軍將領은閻錫山氏의對日開戰提案을支援하여서確實히協力하겟다고말하엿다吾人은이제야血로서日本軍의刀劍을물드리야할것이며吾人의白骨을가지고錦州城을직혀야할것이다至今에야我國軍人은全力을다하여서國家에殉하여서職務의遂行을期할時期이것이다

牛莊城奪回次로 二百中軍猛襲

日本軍이應戰해擊退

【營口二十五日發電通】 二十五日曉牛莊城警備中의日本軍에對하야約二百騎의中國軍이襲擊하야一手에牛莊城을奪回하려고猛襲하엿스나日本軍은直時로應戰하여서이것을擊退하엿다

五十名騎馬團이 張臺子襲擊放火

公安隊와激戰中

【奉天二十五日發電通至急報】 二十五日午後七時三十分滿鐵線張臺子附屬地近傍에五十名의騎馬匪賊團이來襲하야中國部落을襲擊放火하고對伐에向한中國公安隊와目下激戰中으로中國部落에서는火焰이衝天하다

黃顯聲의指揮로 細胞隊組織活動

滿鐵襲擊도在近

【奉天二十五日發電通】 錦州에잇서兵匪團을總合하고對日軍事行動의總指揮를하고잇는黃顯聲氏는最近多數한錦州軍正規兵을牛莊、四臺子方面에潛入시켜兵匪團과함께小集團을各處에分結成하여細胞的組織에依하여各方面에서一齊히滿鐵沿線에襲來하여奉天以南滿鐵沿線을襲擊할計劃中인바此等正規兵은이미滿鐵線遼陽、沙河、千山、湯崗子、海城西方地區各部落에潛入하여各部落을占領하고我等은官兵임으로決코掠奪放火치안는다 하고徹底하여戰鬪準備를進行할으로同方面一帶는非常한危險에싸커잇다

兩軍激戰二時餘

鷄冠山戰中軍退敗

【奉天二十六日發電通】 鷄冠山、通山關、本溪湖에鳳凰城에日軍守備隊는今曉二時頃中軍五百과交戰한바中軍은北方으로退去하엿다日軍은目下追擊中이다

安奉線에中軍突現

鐵橋燒却코交戰

列車와通信機關도一時不通

日本軍이應戰擊退

今曉一時半約一千名中軍이 安奉線高麗門鳳凰城間에出現하여安東北方約五十키로地點에잇는鐵橋우에高粱을積置하고約十米를燒火시켜鐵橋及電信電話는不通되엿는바輸送途中에잇는姬路部隊는右中軍과目下交戰中이다 (安東縣支局特電)

【新義州廿六日發電通至急報】 安奉線高麗門、鳳凰城間電線은二十六日午前零時五十五分中軍에게全部切斷되엿슴으로高麗門에잇든裝甲列車는直時現場에가高麗門及安東에서二十六日午前一時二十五分安東發臨時列車로軍隊警官急行한바中軍安東起點五十二키로張家堡子에서追擊砲二門을가진約三百名의中軍이裝甲車를向해서一齊射擊함으로日軍은直時應戰擊退하엿다

中軍에게燒失된安奉線高麗門鳳凰城間의鐵橋는張家堡子橋梁(安東起點五十二키로)에서枕木三十個를燒失하여列車不通이되엿스나今曉五時過假修理完了하여安東驛에서第二列車를特發하엿다

高麗門에도 別動隊來襲

【奉天二十五日發電通】 張學良別動隊가二十五日曉又復安奉線高麗門驛을襲擊하다가日軍裝甲列車에게擊退되엿나中軍은北方二키로山中에退却한바後續部隊五百의來援으로再次高麗門에來襲하엿슴으로日本守備隊도應戰하여擊退하엿다그中一部는鳳凰城에向하여進擊하엿다는報가잇서安東警察署高山署長은午前十一時半安東發警官隊○○名을引率하고討伐에向하엿다

嘉村○○○ ○○에集結

【奉天二十五日發電通】 法庫門方面의中軍討伐에成功한嘉村○○○는二十五日朝九時奉天着同十一時軍司令部에本庄司令官을訪問하고中軍討伐狀況을報告하고既下의第○○聯隊는○○에第○○聯隊及○○○隊는○○○에集結되엿다

張作相氏로부터 各將領結束訓電

【某所着電】 張作相氏는廿二日張學良及自派吉林各將領에게對하여서一時結束을鞏固히하라고訓令打電하엿다

錦州問題切迫으로 聯盟에注意喚起

特別外交委員會가

【南京二十五日發電報聯合】 特別外交委員會는昨日委員長伍朝樞氏以下新委員顧維鈞李文範孟餘와諸氏를加하야錦州問題를討議하엿는데其內容은日本이十二月十日의聯盟決議中에規定한事態非惡化의誓約을違反하고依然히軍事行動을取하고잇는바에對하야聯盟과米國의注意를喚起하도록決定하엿다

日軍飛機가

裝甲車爆擊

【營口廿五日發電報聯合】 今朝以來로日軍偵察機는盤山으로부터田庄臺에進行中인中軍裝甲車를發見하고이것을爆擊하야一輛을顚覆시키고二輛을退却식혓다

三國警告에對한 軍部의意嚮決定

直時外務省에傳達

【東京二十五日發電通】 參謀本部는三國警告問題로二十五日午前十一時首腦部會議를開하고二宮次長以下出席하여右에對한軍部意嚮을決定하고午後橋本第二部長이外務省에다此를傳達한바骨子는大體如左

一、關東軍이行하는匪賊討伐은聯盟理事會에서芳澤代表가聲明한範圍內로서又錦州攻擊意思가업다終始聯盟의精神에遵한다

一、그리고錦州政府가兵匪를指揮하여滿蒙治安을攪亂하고關東軍에게挑戰的態度를取하는以上自衛上實力으로對할수잇다

一、故로錦州方面平和維持의唯一方法은錦州政府及東北軍隊가速히關內에撤退하고且今日取하는行動을即時停止함에잇다

一、三國平和維持에關한努力은認하나認識不足의一方的意思表示에는名譽를爲해承認키어렵다

中央執監會議에서

政府改造案通過

首席資格五十歲以上

【南京廿五日發電通】 第一次中央監查全體會議는今朝九時로부터第二次本會議를開하고左와如히政府改造案을決通過하엿다

一、國民政府首席은實際의政治上責任을負하지안으며또他職을兼任하지안을일、또年齡은滿五十歲以上의衆望잇는者를推擧하되任期는二年으로하고重任을得함

二、國民政府委員會는常務委員三名을設置하고交代로委員會의主席을任하게함

三、行政院長은內閣總理大臣과同一한責任을지고國民政府委員會에對하야責任을負할일

四、立法、司法、監察、考試의四院長은行政院에隸屬하지아니함

五、司法、行政은行政院에隸屬하기로改革하고새로히部를新設하여分監理하게함

右에依하야五十歲未滿의蔣介石은首席이될資格을잃케되는것이며此規定은廣東派가蔣氏의追用을爲하여서特히插入한것이다首席以下의人選은明日의第三次本會議에서決定될豫定이다

新政府首腦에는

林汪兩氏有力

【南京廿五日發電通】 統一新政府의首腦者의人選은二十六日에決定이되게되나國民政府首席에는林森氏나汪精衛氏行政院長에는孫科氏說이有力하며外交部長은伍朝樞가固辭함으로結局陳友仁氏로決定될것이며財政部長은中國銀行總裁張公權氏를起用하려고交涉中이다各部部長에는廣東派에서二三人占할터로局長級外지大更迭이잇슬模樣이다

榮臻等의强硬論으로

張氏對日宣戰決意

于學忠氏를前敵總司令任命

騎兵增援毒瓦斯準備

【北平廿五日發電通】 某方面消息에依하면對日宣戰을決意한學良氏는二十四日于學忠氏를錦州方面前敵總司令에任命하고同時에平漢、平綏、津浦各方面兵力을割하여錦州에增援토록命令하엿다

東北騎兵三千 錦州에增援

【北平二十五日發電通】 張家口方面駐屯의東北騎兵第六旅三千名은二十五日朝北平西直門驛을通過하여南下하엿다右는來平中인榮臻氏의强硬論에依하여錦州軍을增援키爲한것이라고하여增援隊로서는처음으로完結部隊인바學良氏는斷乎한決意를한듯하다

【奉天廿五日發電報聯合】 某所에到着한情報에依하면錦州方面中國軍은最後外지日軍과一戰할決心으로毒瓦斯使用을準備中이다 錦州方面中國軍은大凌河左岸石山站西北高地及小黑山東方約一里高家屯附近에도陣地를構築中이다

各處에陣地急築 別動隊猛活動

【奉天廿五日發電報聯合】 錦州軍主力의第一線은依然히溝幫子에置하여잇스며다시錦州에서第十二旅及步兵第十三團의一部를大凌河의本陣에配置하엿고第十九旅司令部는溝幫子에配置하여잇스며一兩日來로錦州에서武器와彈藥이陸續하야同地에送致되고잇다다시打虎山一帶에는廿三日來로堅固한陣地가構築되여잇스며打通線에잇섯든騎兵第三團의一部가集結되여同地에잇든正規兵의一部는中軍二千과가티白旗堡에輸送되엿스며同方面別動隊는東南으로迂回하여서日軍新民部隊의後方을遂히攪亂하는挑戰的態度가이케는確實히露骨로나타나게되엿나다

安奉線中軍을

日軍이掃蕩할計劃

【奉天廿五日發電通至急報】 最近安奉線에中軍出沒이甚하여日軍은此를討伐키로決하고二十六日曉本溪湖通山關一帶에서中軍本據를大掃蕩할計劃이다

中國軍縮代表

【南京廿五日發電報聯合】 第二月開催될一般國際軍縮會議에對한中國代表는左와如히決定하엿다한다

軍縮準備委員會代表 黃慕松
軍縮委員會長 楊杰
海軍部次長 陳紹寬

印度騷擾를煽動한

赤襯黨首被捕

【카-치(印度)廿五日發電報聯合】 印度西北國境地方에서騷擾를煽動하고잇던『赤사쓰』黨의首領『아브-둘·갓파간』은今日官憲의손에逮捕되엿다

大使暗殺陰謀事件

露國處理에信賴

日本外務省의信賴

【東京二十六日發電報聯合】 廣田駐露大使의暗殺陰謀事件에對하여外務當局은同大使의報告로確認된바外務當局은此際一切事後措置에關하여露國政府에信賴하고日本政府로서는此際何等外交手段에訴치안코暗殺計劃을企圖한某國外交官所屬國에對하여도國際相互關係의機微에鑑하여此以上追窮을試치안코不問에附할方針으로右는事件의性質그것이너머도微妙해서表面化할必要가업는까닭이다

滿蒙自由國의

憲法起草完了

錦州沒落을豫想코

【北平廿五日發電報聯合】 日本軍의遼西攻擊이開始되고錦州攻擊이確定되여錦州政府의瓦解가目前에臨迫하엿다고본一派는滿蒙獨立國家建設計劃을進行시켜奉天、吉林、黑龍等省의代表間에諒解가成立되여新國家의名稱을滿蒙自由國의憲法起草에着手하야이미그全部의起草가完了되엿다한다

學良氏系巨頭들

重大會議開催

注視되는會合內容

【北平廿四日發電通】 廿五日張學良、張作相、萬福麟及韓復榘(代表)宋哲元、榮臻、河北、山西綏遠、察哈爾四省政府首席等이會合하여重大會議를開하게되엿다

京奉電話不通

高麗門事件으로

今日早朝中軍外터에安奉線鳳凰城高麗門張家堡子鐵橋가燒却되엿슴으로零時五十分부터列車가不通하게되는同時에京城奉天間을爲始하야滿洲各地間의電信電話도一齊히不通되여目下大連京城間은無電으로도서聯絡하고잇스나곳復舊될模樣이다

臧氏省長就任에

馬氏가眞否照會

今後態度指示要求

【某所着電】 臧式毅氏의奉天省長就任의報로馬占山氏는非常히狼狽하여二十三日臧式毅氏에對하여右事實의眞否를照問하는同時에臧式毅에對한態度의指令을仰하엿다

衆議院本會議

【東京廿六日發電通】 勅語奉答文議事의衆議院本會議는二十六日午前十一時二十六分開會中村議長이 開院式에서勅語를下賜하신바奉答文은議長指名의委員에게起草를一任하엿다 此起草로同二十九分暫時休憩하게된다

八面錄

○ 金再禁止통거리에、六七萬圓橫財數를본商人들이、府內에만도드문드문잇다고

○ 단번에、千萬圓式먹은、三井三菱가튼大財閥에比하면、새발의피도안되지만、朝鮮가든現實에서는、如何間 남이부러울일

○ 그러나、요즘의『景氣』라는것이몃칠이나갈는지? 한번비웃하게되는날損財군이부데기로쏘나질터이니걱정

○ 問題의黃海水組認可는낫스나反對地主들의用地不承認으로工事도못着手하고헤매인다

○ 이갓치 싱크러운일을 구태여해보실것이무엇?

日軍列車準備要求

請訓稱託코拒絶

北寧鐵路當局態度

【北平廿五日發電報聯合】 北寧鐵路當局與致에依하면天津日本駐屯軍司令部는兵員二千軍馬百六十頭를搬出하기爲하야廿六日朝外지에三列車合計五十輛의軍用列車를準備하라고要求하엿스나鐵路當局은錦州政府의命令을仰할必要가잇슴으로中央政府에請訓中이라고拒絶하엿다

營口에移轉

多門司令部

【奉天廿六日發電報聯合】 多門第○○司令部는遼陽에서營口로移動하엿다

移滿調查次

鈴木氏渡滿

失業者四千餘

【滿洲廿六日發電報聯合】 埼玉縣社會課長鈴木宗正氏는二十四日突然內務省社會局에서滿洲出張命令을맛고廿六日出發하기로되바目下失業者中에잇는河口鑛物職工四千四百餘名의滿洲移住調查를行할터이다

菊池寛先生畢生の大力作!!

良人ある人々

處女よ御覧あれ

…あなたが戀といふものをしてゐると居ないとにかゝはらず、この小說だけは御覽下さい。あなたに縁談があつたら尙更のこと、この讀物によつてきつと將來を幸福にする爲めに敎へられるところがあります。又あなたがもし、婚約者であつたら、それこそ、こゝに書かれてゐる主人公利美子を一層よく〳〵見て頂きたいのです。

人妻よ御覧あれ

…作者菊池寛先生は曰ふ『結婚せる人々で、眞に幸福なる人人は稀有である。眞に理想的良人は少く、夫婦間に於ける性格的一致も亦甚だ稀である。女性が一生の苦樂、一に良人の善惡による——』と。

この小說中には、眞の夫婦間の道、惱み、悲しみ、愛慾、受難が、ハツキリと描かれ、知らず〳〵敎へられます。

母親よ御覧あれ

…あなたの、最もいとしい娘さんの爲めに、一番幸福の道を見つけて上げて下さい。——私の氣心も知らないで、母親は無理をいふ——と娘さんが考へ出したら大變です。時代と共に、最も堅實な歩みを續けてゆく、家庭を持たせることが、母親としての何よりの心づかひと考へます。

男子よ御覧あれ

…『良人ある人々』の相手は、とりも直さず『妻ある人々』でせう。婦人の考へ方が進んでゐるのに、主人として良人としての男子がそれを御承知なくしては平和も幸福も保たれません。女の世界を知ることは夫婦生活を營む重要事です。

見よ！この面白さこの魅力!!

讀み始めたらその面白さにグン〳〵引かれて、頁をめくるのが惜しいほどの興味!

昭和七年度最初の大傑作!

ぜひ御覽下さい。全く偉い評判です! 六大附錄つきの婦人倶樂部新年號。 定價 八十錢。

婦人倶樂部新年號に揭載

未決囚로越年되는 思想犯五百七十名

既決服役者三百名突破

今年中京城法院統計

이해도이미거무러젓거니와 소(예심,공판)등으로다사하든 각법원(法院)도금이십륙일로사무를낫치고 과거(既済) 미제(未済)의결산을 보게되엇는데 경성지방법원(京城地方法院)에서금년중에취급한 사상사건의 관계자가팔백명을 초과하고 치안유지법(治維法)·출판법(出版法)등죄명으로 처단한것이 삼백여명을돌파하고도미결로월년(越年)하게된것이오십여건에관계인원이오백칠십명에달한다 매년증가하야가는 조선의범죄추세는 사상사건이거니와 더욱이 금년에는교원공산당(教員共産黨)반제동맹(反帝同盟)적색로동조합(赤色勞働組合)폭동공산당(暴動共産黨)사건은 리톤에서직접관계인원이로 또는범죄사실과 관계인원이국제적(國際的)으로련결된점에서 회시괴적으로조선범죄사(犯罪史)에신기록을시엇는데 가장중요한것으로서예심(豫審)과공판(公判)에 회부되어 미결로이해를보내는사건은다음과갓다

▲京城地方法院
▲豫審繫屬者
▲第一豫審 金燦等二百二十八名
▲第二豫審 裴東鎬等二百六十七名
▲公判廻附者 金福等四十七名
▲檢事局取調中(二十六日現在)
▲間島事件等約二十名

二千二百五十名中 七百餘名이未決囚

……그중에서륙백명이사상범

西大門監獄의現在

십이개소 형무소와 일만팔천명의 죄수를수용한 조선행형(行刑)의일할이상을 점령하고잇는 서대문형무소(西大門刑務所)에는현재수인의 총인원이 이천이백오십여명이라는데그중에서칠백삼십명은 미결감(未決監)에서또한해를 보내고 마지하게되엇다하며 미결수칠백 여명중에서륙백명은사상범(思想犯)이며 이사상범중에서팔팔은간도공산당(間島共産黨)원이고 녀죄수(女罪囚)의총수는일백사십여명이라한다

新義州署로 玄益哲護送

봉천령경에서취조맛치고

○○軍司令官으로活躍

【新義州】 소화사년에재래의만주에 잇는모든민족주의 단체를 합동통일하야국민부(國民府)를조직하고 그집행위원장급 동게조선××군 사령관으로 취임한이후지금까지목적달성을위하야크게노력하던 현익철(玄益哲)은 칠월말경봉천(奉天)일본경찰관의손에잡히어서지금外지 취조를밧다가 금월이십이일신의주경찰서(新義州署)로호송되어방금취조를밧는중인바불일간신의주 지방법원 검사국으로넘어가리라한다 현익철은평북출생으로일즉부터오동진(吳東振)등과기라민족운동에 투족한후 지금까지십여년동안 노력하엿고 오동진이가 소화이년에 잡힌후로는 정의부(正義府)신민부(新民府) 삼부통합을하야국민부를조직하고 그렴수로서 사오백명의 부하를인솔하고 실제운동에 노력하여왓다한다 현익철이가잡히고 또한 금번사변이이러난 관계로 그부하와동계의민족운동자들이대부분북만흑은로령방면으로피신하엿다한다

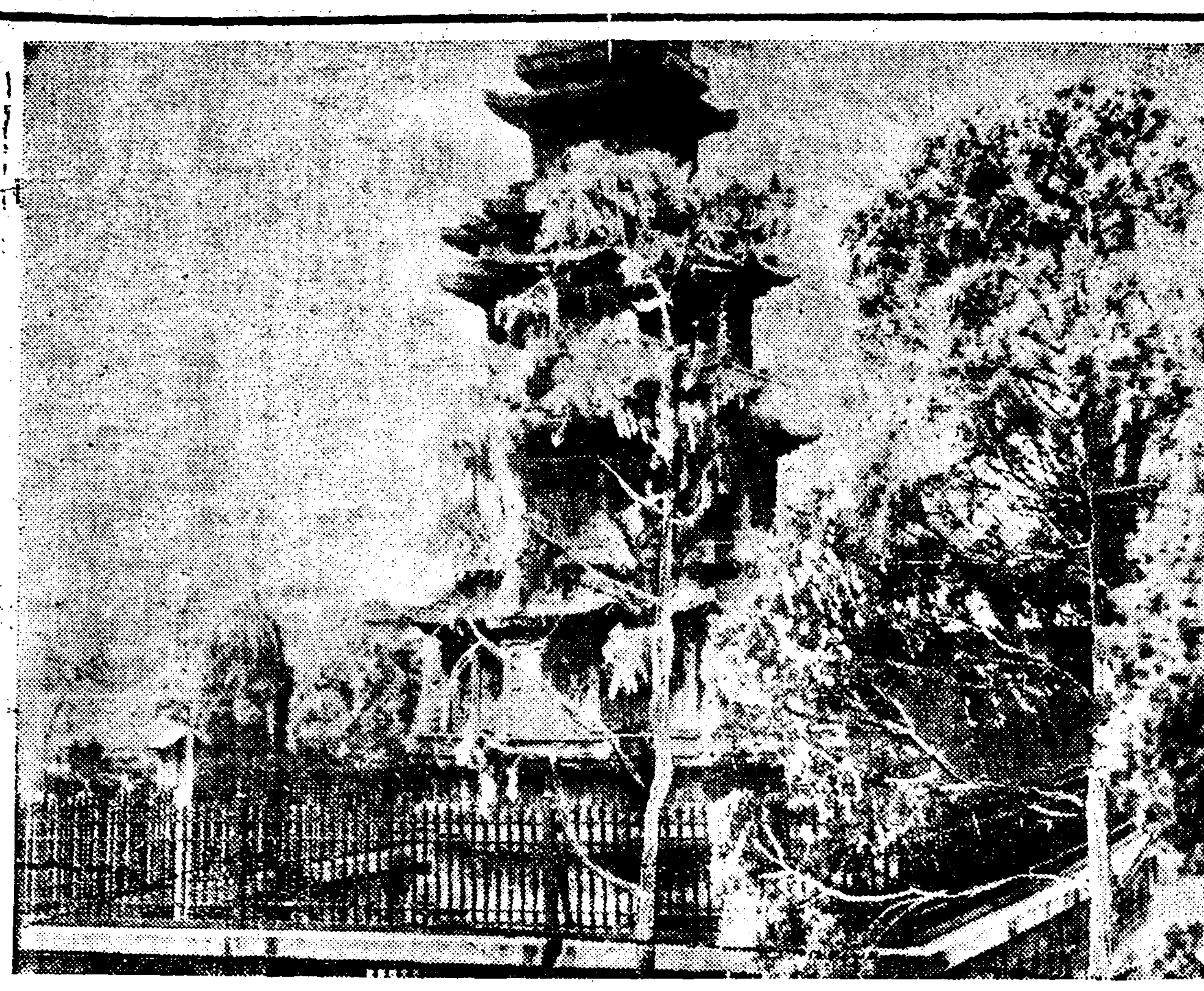

◇―탑두게내린서리로때아닌꼿이만발 (금일파고다공원소견)

警察部緊張

某種人物市內潛入으로

刑事隊奔走

년말이박두한 지난이십륙일 경긔도경찰부고등과에서는돌연긴장하야 자동차로 형사를모방면에파견하며과장실에서는중로경찰서의 고등계주임과 수사계주임(搜查係主任)특고주임(特高主任)등이회동하야 비밀회의를하얏는데 경성시내의 모종의인물이잠입하얏다는 단서가 발각된듯하다고한다

學生鐵道自殺

身分、原因不明

【始興】 서리차고바람부는이십사일밤 차디찬 철도선로에서 이십세를 최후로 자살한칭년한명이잇섯다 경성을떠나 부산으로가는 밤아홉시급행렬차가 영등포를떠나 약십정가량되는곳에이르자 권과칭년의 사체를발견하게되여 곳 영등포역장에게보고하는동시에 영등포 경찰서에서사법주임이출장(出口)중의를매동하고 검진하엿는바 죽은칭년은 고구라양복에 며학단추를달고 모자도업섯스며 현금오십원전과영자(英字)로N자셋을쓴명함이잇슬뿐이라한다

념어진사람을 눌려먹지말일

칼을휘둘러

兩名을重傷

【平壤】 어름판에넘어지는것을 놀려먹엇다고 화를내여칼(刀)을휘둘러 중상을가한 친구가잇다 부내본정(本町) 김승로(金承鎔)(三)는 이십사일오후아홉시경에 부내수정(壽町)로정일심(一心) 앞을파하다가 어름에맛그러저 넘어지자 일심의용인 명봉상(明鳳祥)(二九)이가보고 『잘한다』 소리를첫다고 칼로명봉상의 얼굴을찔러 중상을가한후 다시중재하는 최정만(崔正萬)에게도 중상을가한후 날뛰는것을 평양서원이붓들어 류치장에 집어너헛다한다

共産黨○○支部의 學校細胞組織綻露

大邱兩次反戰檄文取調中

高普와商校生檢擧

【大邱】 경북경찰부(慶北警察部)와 대구경찰서(大邱警察署)가 사십명에갓가운학생과칭년들을검거하고 일개월간 취조를계속하여온반전(反戰)격문의배후에의외로관보된 삼며 비밀결사중한가지인박아나니게의반제동맹(反帝同盟)사건은작보한바와가터 이십륙일을정식으로송국하게되여잇고 일차반전격문(一次反戰檄文)은 조선공산당××지부(朝鮮共産黨××支部)에서나온것으로 조선안에 공산당이잇고그외지방에당의지부가잇다는것을안 경찰당국은 그야말로 며경실색하야 오래전부터 경계하고잇든 고보(高普)상업(商業)등의 중학생들을전부검거하야 취조하는중 각학교내에세포가잇다는것을알엇다고한다

日大生引致

檢擧는더擴大

경찰부에서형사대출동 清道에出張取調

【大邱】 별항조선공산당××지부(朝鮮共産黨××支部)가잇슴에놀난 경찰당국은 도내다른 지방에혹야체이카가 나업는가하야그방면에 취조의 방침을세워활동한결과 경북칭도(慶北清道)에서 일대상과생 최인봉(日大商科生崔仁鳳)과리종철(李鍾哲)박흥록(朴興祿)두사람은대구의 류치장이 협착한관계로분리 취조중이든바 지난이십삼은 경북경찰부 복전고등과장(福田高等課長)과최석현경부(崔錫鉉警部)는정김광형사부장(鄭金剛刑事部長)과최형사(崔刑事)를며동하고칭도에출장하야십일문을하고 밤십일시차로 돌아왓는데 취음은년내로송국케되엿스나 혹사건의전개에 따라서는명년일월 상순까지 송국을중지하고 검거를전국적으로 할는지도모른다고한다

武器食糧携帶코 田川炭坑을襲擊

【福岡廿五日發電報聯合】 복강현반총정전국공산로동자조합(福岡飯塚町全國工産勞働者組合)좌야방웅(佐野芳雄)외이십구명은 이십오일 오전두시경 일본도(日本刀)외피스톨등다수를휴대하고 수일분의식량을가지고 전천군궁미탄광(田川郡宮尾炭坑)을습격하야탄차(炭車)를 차지하고 공장을점령하고마럿다 이급보를접한 사본경찰서(寺本署)에서는서원을 비상소집하야 추럭크로 사면에 난우어 현장에급행한후 곳검속에착수하엿는바 조합원은 이에굿게거항하야목하대치중에잇다 한나 그원인은 본년십이월이십일『예귀반포사건』으로동조합전천지부장상촌(田川支部長上村)모가동향부며도(嶋島)모에게폭부를엇들린것이 말성이되어서 탄항의책임을 힐난하엿스나 탄항이 이를회피하고 맛나지안이함으로 이와가티불온한 형세에나와스나 종업원들은 아직평온한태도를취하고잇다한다

懸案中의避病舍 明年엔工事着手

림시미이만삼천여원으로

病室三棟을建築

【平壤】 평양피병사(避病舍)문제를 심의하기위하여 이십사일오후한시부터부윤실에위원회를개최하엿섯는데피병사안제이안(第二案)에의하여현재의보생원(普生院)을긔림리(箕林里)부유지에 이전신축하기로 림시(臨時費)이만삼천칠백사십륙원을 투입하여사무실(事務室)외에제일제이,제삼의 삼개병동(病棟)을(建坪四○八坪六合)을건축하고입원료(入院料)는일인일일평균원십전으로하되 병실의반분은 온돌(溫突)반분은 마루우에 침대(寢臺)를놋케하엿다 경상비(經常費)일만구천백이십륙원을요하여 현재보다 사천륙백륙십구원의지출증가를보게되엿다 직영병사로인하여도립의원(道立醫院)안에설치한 부의전염병실은 도립의원에 무상내부하여 도립의원에서 전염병실경영을 의뢰케하엿고 그교섭위원오숭은(吳崇殷)내전(內田)송정(松井)삼씨를선거햇다 또한 명년도중으로실행하기로결정하엿고 이십오일 평양부회에 통과하여정식결정을하게되며 다년간 숙제로되여잇든 피병사도 명년중에는건축을보게되엿다

三次間島共産黨 十年以下重刑判決

張周璉等四十九名에言渡

無罪二名、七名엔執猶

제삼차간도공산당(第三次間島共産黨)사건의장주련(張周璉)등사십구명에대한 공판은 경성지방법원에서 진행되든중 금이십륙일 동법원 금천(金川)재판장계에서 치안유지법 과출판법에해당조문을 적용하야 십년이하징역을언노하엿다 각피고의수형별은다음과 갓거니와 신년체형은 조선공산당사건에서 드물게보는중형이며 무죄판결을바든최현국(崔鉉國)동파사년간집행유예를바든조병찬(曹秉燦)등구명은수일후에출감될터이라한다

▲張周璉十年▲尹福松九年▲姜錫俊八年▲李秉稙六年半▲金德山五年▲朴鳳基三年▲鄭安永三年▲元容文三年▲朴容燦三年▲姜泰鎬三年▲申春沃二年半▲張福俊二年半▲裵自謙二年半▲裴龍俊二年半▲池吉南二年半▲金漢奎二年半▲曹秉燦二年▲車鍾萬二年▲鄭明俊二年▲許龍極二年▲元鶴常二年▲朴英寅二年▲金明星二年▲金鳳基二年▲趙雲瑞二年▲金成弘二年▲姜東鎬二年▲金光湖二年▲金尙俊二年▲桂樂集二年▲李秉杰二年▲朴麟基二年▲孫學步二年▲姜相範二年▲金承超二年▲蔡植二年▲張翼永二年▲南文順二年▲曹永煥二年▲崔宗浩二年▲李明學二年▲徐在奉二年▲嚴東業二年▲金忠信二年▲金基石二年▲文振奎二年▲李舜丘二年▲崔準動無罪▲崔鉉國無罪(以上 各被告 無罪者外에 未決拘留者三百日通算)

▲曹秉鎬▲金鳳基▲金成弘▲姜東鎬▲桂樂集▲朴麟基▲嚴豫(以上四年刑執行猶豫)

辭職議員과 意見交換後決定

【殘留府議들의態度】

委員三氏로懇談케

십오명 경성부회의원 사직으로 큰충동을 밧게된남아지 부회의원들은 긔보와가티 지난이십오일오후넓곰시부터 부청 위원실에회합하야 선후책을 토의하얏는데 우선사직의원들에게 대하야 철거한의향을들은후에 태도를결정할필요가잇다하야 백석(白石)대매(大梅)증전(增田)세사람을위원으로선정하야사직의원들을방한후가티의원으로서노력함이엇더냐하는 의론을하게한터이라한다

府廳登記事務는 卅日外지延長

년말이 박두하야 경성부내각관청은 이십팔일 어 정오년말용납식(年末用納式)을행하고 명년일월사일부터 다시사무를 개시하게되엇는데 인감증명과 토지가옥에관한사무는등긔사무(登記事務)에관한하야 년말에일층더 필요를 감하는편이잇슴으로 경성부에서는 년말휴업식을 행한후에도 삼십일오전까지 사무를집행한다고한다

李鍝公殿下 卅日에御歸京

【東京二十六日發電報聯合】 륙군사관학교에 재학하옵시는 리우공전하(李鍝公殿下)께옵서는이십오일 우더동교휴가가됨으로 지하(志賀)어용계기타를더리시고 이십륙일오후한시 동경역(東京驛)을떠나시어 조선에도라옵시는도중에 이십칠일 별부(別府)에리강공전하(李鋼公殿下)를방문하옵시고잇슬동안동지구정(龜井)려관에서체재하옵시고 이십구일아츰 등시를출발하시어 삼십일에 경성에도착하옵신후 일월오일까지 체재하시다가 동경으로도라가실예정이라한다

上海同胞實業家 朝中貿易을開始

조선과중국간직접무역코저

華東貿易公司創立

【上海】 상해에 재류하는 조선동포는 현재불국조계(佛國租界)와공동조계(共同租界)를 합하야 약삼천여명의 다수에달하는데 그생활상태는 정치관계로 재류하게된 특수인물들을 제한이외의주민들은 생활보장을 엇기위하야 각방면으로 로력하고잇스나 그러나취직이 극히어려운 이곳에잇서서는 자긔 실력으로 실업을 경영하는 길을 취하는편이 생활보장의 갓가운길로 생각하는 경향이 근년유력하게되야 거곳이곳에 약간의 상점이이러나게 되엿스나동양무역의 중심지요 모든나라상품의 세계적교환시대인 상해에잇서 중국과 무역상으로관계깁흔 조선인으로 중국물산을조선에 조선의물산을중국에 무역하는 무역상을 종래에잇서규모잇게경영하야본일이업슴으로중국의배일화운동(排日貨運動)으로조선물산이 일본상인을 통하야수입되는것이 ㄷ어진점과 또중국상인의손을 통하야 수입수출되든 조선과중국의 특수품산을조선인의 손으로 취급하는 일을 개척하기 위하야 이번당지에 십오륙년수재하면서,견직실업에 종사하야 당시실업계에정통한칭년실업가 박진(朴震)씨와 조선에서 다년조중무역관계에대하야 경험잇는장성태(張成泰)씨외 수인의 공동경영으로조중무역을 경영하는 상회로화동무역공사(貿易公司)를창립하야 그사무소를 상해공동조계북경로(北京路)구십륙호에다두고 사업을 진행중인데조선실업단체의및조중무역에대한련락을 취하기위하야 그공사에서는 근일대표자를 조선으로파견키로되엿다한다

또걸려들은 麻雀賭博團

現行中을五名引致

마작(麻雀)도박단근절을괴하야 철저적으로 이를 취체하는시내 본정경찰서(本町署)수사망에도 박단이또걸리엿다 ▲茶屋町二五無職明桂成(三二) ▲茶屋町三○明大豫科生明桂心(二六) ▲長橋町四五의二中央試驗所囑托洪學基(三五) ▲杏村洞二○一無職吳英煥(三五) ▲鍾路通五丁目五一二無職黃圭漢(三五) 권긔오명은 이십오일 오후칠시부터 금이십륙일 새벽네시까지 방울새위가면서 일회에 이십오전식걸고 도박현행중으로 항금정일정목파출소순사에게발각되여일망타진하야다가방금엄중히취조중이다

日曜講話

◇貞洞教會 午前十一時 問題 新劃 演士 아펜설라 午後七時 問題 主를참迎接하엿는가 演士 金英演先生

◇向上會館 午前十一時 問題 苦와樂의갈래 演士 李春光氏

◇里門안中央教會 午前十一時 問題 友誼의眞意 演士 金昌俊牧師 午後七時 演題 靈的會計 演士 金昌俊牧師

◇洞橋教會 午前十一時 問題 人選과神選 演士 吳根睦牧師 午後七時 問題 未定 演士 朴監雨先生

天下第一의 絕世秘方을求하고저
淋藥處方 懸賞募集
이亡身 亡家 亡國之病을 擧國一致撲滅하자 千古不朽의 秘方을 가지신分은同胞의健康을爲하야 急速投稿를願
一等 三百圓
二等 一百圓
三等 五十圓
四等 十八金時計
五等 廣木二疋
殘全部 試藥一週日分 贈呈圓額引券
發表二月中
●審查委員 官私立大病院花柳病科主任 醫學博士藥學博士數氏 前宮內御醫前陸軍軍醫 有名漢方醫其他專門醫數氏
規定
●慢性急性을勿論하고如何한淋疾이라도徹底히短時日에根治되고絕對再發되지아니하는處方과治療法
●投稿藥은自家에서實驗한例證
●洋藥漢藥材料가草材나藥材나엇더한것이던지조코
●大衆에게頒布키難한것은不可
審查 當選後는 藥名은 當選淋藥 이라하겟사오며 藥價는 一郡一處專賣所(約定)를許可하겟사오니 一郡一號二號三號의 專賣所를設하겟사오니 申込하시요
一郡一處專賣所
當選淋藥 平和堂淋疾專門醫院開業 (一月一日)
製造販賣 開始 明年一月一日 平和堂難病研究部 京城水下町四番地 電話光六三二番

民刑商事親切迅速取扱
辯護士 李祖遠
事務所 釜山府瀛州町五九三 長電話九二七番

스토―부의 種類를不問 아모테도最適品 總督府保證付
鷄林炭
電話本八八九番本三三○二番

肥滿劑
身體虛弱한데여러가지療法도無効하야困難한분은藥書로申請하면胃腸을健全하하며營養시켜身體肥滿하게되는妙藥의說明書를進呈
東京市麻布區三川町大町小川洋房

新郎新婦婚禮服專門
德泉商店婚具部
京城府鍾路二丁目五十三番地 振替口座京城三四九七番
營業種目 鍮器。漆器。婚具。屏風

림질 대하증 냉병
근치 절대 보증
만일무효면돈을돌려드리오
유명한독일구로벨박사가발명햇습니다
남녀만급성림질、부인적백항머하증、남녀매병、오좀소태월경고르지못한대며、하혈(下血)등으로별치료를다하여보고별별약을다써도백약이무효하야돈만허비하고근치안되여고통하는분은이것커것주커힐것업시안심하고쳐일먼저독일구로벨박사가최근에세계적대신발명하신 KUROBEER (구로벨)을쓰오구노벨은천하에돌도업는참신기한약이라백발백중、만명이면만명이다―틀림업시낫다이러한자신(自信)을어든질과환자의 안심과신용을엇기위하야만일에무효면절대책임지고두말업시돈을돌려드리는보증서를약포에첨부하엿스니될대로안심하고쓰오、구로벨의특장은一、수십년된고질특히재발한만성림질과대하증은물론、림독성으로된박광염、고환염(산증)섭호선염、자궁내막염、란소염、나팔관염、관절염、뇨도협착등이가티지리하게오래안먹고만급성간에아무리오래된고질만은다른약가티지리하게케걱낫는참천하에업는신긔한점 二、이약은섯케중이라도일주일이상먹을필요가업고절대로재발안하는점 三、치료약치고위장이안상하는약이업는데구로벨만은절대로조곰도상하고다른부작용이조곰도업슴으로위장이약한분이만히먹어도임하나안난다는말은근치한여러분의찬송하는점이오、그런데이약이속치되고다른약으로는절대로근치안되는리유를발하면주사는미약하고부작용이잇고세척은뇨도의균만씻슬뿐이오질봇하면산증이되고다른먹는약은위장만상하고조곰도낫지안코、한약은살균제가업스니나을리가업고산약은위험만하기짝이업고구로벨박사약은오십만배로푸러도이분간에균이즉사하는작용이잇서여하한고질병이라도단시간에근치되니얼각이라도빌러근치하시압
약가 만청과긔러채증에五원、대하증、림병긔타부인병케증에五원、급청、오좀소태에三원、지방송료선금은무료、대금인환은삼십권(五원이나三원이나다―일주일분)
京城西大門町二ノ八六神聖堂振替京城四九五○番電話光三三四番

和信商會
商品券 特別高價買入
京城府南大門通二ノ一二八
商品券電話 (問屋) 柳商會 電本二一○八番

말더듬이
訥言專門 矯正院
重難한訥言도全治함 矯正案內書無料送呈
京城府長橋町六六番地

公認서울아―式
學校用 五國五拾錢 白黑茶色 蹴球靴
(第五號) 特……5.50 A……5.00 B……4.50
(第四號) 特……4.50 A……4.00 B……3.50
京城公平洞 서울運動具製造所 中部付

外科 肛門病科
醫學博士 朴昌薰
入院室暖房은溫突及『힘스』
樂園洞一三五(電光一五八三)

滿洲受難同胞의 救護金品이 遝至

本社接受

衣類六件 鐵原府 金濤榮
一金四圓四十錢也 札幌市南大通西十六丁目 北友會
衣類五十件 通洲紫霞예수敎會
一金一圓五十錢也 定平郡廣德面元上里 全性俊
一金五圓六十錢也 內送料二十錢除 江原道淮陽郡東面書岩市 有志諸氏
內譯
一圓也 金振海
一圓也 金炳鶴
一圓也 張世彦
一圓也 黃達龍
金五十錢也 許億秀
金二十錢也 金聖三
金二十錢也 張應皓
金二十錢也 金明玉
金二十錢也 金順敬
金二十錢也 具泰弘
一金三圓二十錢也 內送料十八錢除 大阪市港區泉尾濱通二ノ一 朝鮮維持會
金十錢也 金德守
金五十錢也 韓有泰
金十錢也 金長守
金三十錢也 鄭良根
金三十錢也 趙仁奭
金二十錢也 崔宗石
金三十錢也 金福基
金三十錢也 劉孝德
金三十錢也 申長日
金三十錢也 金日玉
金三十錢也 趙興斗
一金三圓三十三錢也 內送料四錢除 咸北店村驛前 長老敎會
內譯
金五十錢也 黃貴萬
金五十錢也 全鳳姬
金五十錢也 朴貴陽
金五十錢也 金壽命
金三十錢也 李道榮
金三十錢也 梁華錫
金二十錢也 劉鼎植
金二十錢也 金在鉉
金十錢也 朱海元
金十錢也 韓榮洙
金十錢也 金喆濬
金十錢也 梁晶淑
金五錢也 金在叔
金五錢也 金甲源
金五錢也 朴南洙
金五錢也 成成燮
金五錢也 金玉分
金五錢也 金德燮
金五錢也 姜聖綏
金三錢也 南萬祚
一金廿六圓四十錢也 內送料等其他雜費四十錢除 兵庫縣武庫郡鳴尾村三軒屋 朝鮮人有志諸氏
林五璨 李㶊鎬 金禹鎭 三氏 活動集金本社에依送함
內譯
一圓也 李必奎
一圓也 申昌原
金五十錢也 金禹瓚
金五十錢也 李洙鎭
金五十錢也 林五璨
金五十錢也 蔡洙仲
金五十錢也 林道楠
金五十錢也 蔡洙鍾
金五十錢也 林命宙
金五十錢也 李鍾淑
金五十錢也 李相烈
金五十錢也 金貴淵
金五十錢也 孫泰興
金五十錢也 洪佐□
金五十錢也 洪千均

金十錢也 李任守
金十錢也 金鍾照
金五十錢也 金石田
金五十錢也 申良仲
金五十錢也 金炳華
金五十錢也 安昌洙
金五十錢也 朴世達
金五十錢也 姜宣錫
金五十錢也 孫基錫
金五十錢也 黃重王
金五十錢也 林鳳吉
金五十錢也 朴達夏
金五十錢也 黃鳳夏
金三十錢也 金容植
金三十錢也 李宗甲
金三十錢也 崔萬金
金三十錢也 金命善
金三十錢也 蔡奎榮
金三十錢也 林今述
金二十錢也 金注烈
金二十錢也 金甲夏
金二十錢也 金準龍
金二十錢也 鄭榮俊
金二十錢也 李容淑
金二十錢也 崔洪錫
金二十錢也 吳鶴鎰
金二十錢也 金又石
金二十錢也 安鍾仁
金二十錢也 劉甘包
金二十錢也 全在洙
金二十錢也 朴占順
金二十錢也 徐相來
金二十錢也 朴在鎬
金二十錢也 林阪萬
金二十錢也 孫鶴仙
金二十錢也 金鍾必
金二十錢也 金判變
金二十錢也 梁景龍
金二十錢也 安泰運
金十錢也 郭採錫
金十錢也 李億出
金十錢也 申五出
金十錢也 鄭貴奎
金五錢也 朴右泰
金五錢也 崔元洙
金一圓也 文南表
金五十錢也 金鎭玉
金五十錢也 韓性水
金五十錢也 金長默
金五十錢也 崔元業
金廿五錢也 金福錫
金廿錢也 尹先甲
金五十錢也 金在玉
金二十錢也 宋春貞
金五十錢也 河啓貞
一金十三圓二十錢也 內送料二十三錢除 大阪市此花區西野上町 在大阪西九條親睦稧一同外有志諸氏
內譯
一圓也 金得文
金五十錢也 文義坤
金五十錢也 文在邃
金五十錢也 文斗都
金五十錢也 許鍾錫
金五十錢也 鄭在成
金四十錢也 張德模
金三十錢也 文龍均
金三十錢也 張福伊
金三十錢也 鄭富榮
金二十錢也 鄭萬石
金二十錢也 郭福龍
金二十錢也 玄升鳳
金二十錢也 文八十
金二十錢也 洪守萬
金二十錢也 任成厚
金二十錢也 姜消周
金十五錢也 梁成浩
金二十錢也 姜盛鳳
金二十錢也 金昌吉
金二十錢也 吳순이
金二十錢也 辛永宅
金二十錢也 朴景鳳
金二十錢也 金有坤
金二十錢也 陳滿一
金二十錢也 鄭千斤
金二十錢也 金致鎬
金二十錢也 千乙文

金二十錢也 金大玉
金二十錢也 孔小萬
金十五錢也 李化成
金十五錢也 孫四俊
金十錢也 金永先
金十錢也 李在龍
金十錢也 鄭文玉
金十錢也 文경任
金十錢也 徐相得
金十錢也 文小太郞
金十錢也 鄭춘히
金十錢也 金돌이
金十錢也 辛영귀
金十錢也 辛永現
金十錢也 辛영민
金十錢也 林갑열이
金十錢也 申在鳳
金十錢也 朴庚德
金十錢也 車盛壽
金十錢也 鄭世玉
金十錢也 高연담이
金十錢也 李尙鳳
金十錢也 李순입이
金十錢也 姜寧吉
金十錢也 高昌組
金十錢也 高昌日
金十錢也 白漢京
金十錢也 文運根
金十錢也 金在鍾
金五十錢也 文在準
金五十錢也 張彰厚
金二十錢也 高昌凡

本報全義支局經由分

一金二圓八十錢也
內譯 全義有志諸氏
一圓也 崔大興
金十錢也 徐相吉
金十錢也 林若吉
崔大興穀物商店人一同
金十錢也 李福同
金十錢也 吳虎用
金十錢也 金海龍
金十錢也 金用國
金十錢也 朴石준
金十錢也 楊甲辰
金十錢也 洪奎七
金十錢也 梁在道
金十錢也 梁在貫
金十錢也 鄭石順
金十錢也 姜用根
金十錢也 劉長烈
金十錢也 吳致長
金十錢也 李德珍
金十錢也 李壽奎
金十錢也 黃士一

本報井邑支局經由分

一金二十二圓八十錢也
衣類九十八點
內譯
內衣類及送金料其他雜費一圓十七錢除
一金四圓三十五錢也 井邑長老敎會一同
女솜바지 四點 同
女솜저고리 一點 同
女겹저고리 二點 同
치마 八點 同
女속옷 四點 同
男솜바지 三點 同
男겹저고리 一點 同
男솜저고리 一點 同
男핫저고리 一點 同
男홑周衣 一點 同
男겹周衣 三點 同
버선 七點 同
洋服上衣 一點 同
토수 三點 同
단님 一點 同
허리띠 二點 同
一金九十錢也 同敎幼年主日學校生徒一同
솜저고리 十九點 同
솜周衣 一點 同

바지 二點 同
사쓰 五點 同
치마 九點 同
사쓰 四點 同
帽子 一點 同
一金六圓也 井邑消費組合 組合長以下任員一同
二圓也 牧生 尹石蘭
一圓也 同 申玉桃
一圓也 同 玉順愛
一圓也 同 申蓮香
一圓也 同 尹慶蘭
一圓也 同 禹美花
金五十錢也 同 金玉香
金五十錢也 同 李白玉
金五十錢也 同 朴鸚鵡
金五十錢也 同 尹錦珠
金二十錢也 同 張蘭珠
金十錢也 同 全雲月
金十錢也 同 李綠珠
金十錢也 同 金蘭玉
金十錢也 同 趙彩鳳
金十錢也 同 李彩花
金十錢也 同 金牧丹
金五錢也 同 徐南伊
金五錢也 同 李初玉
金二十錢也 同先生 徐東順
金十錢也 同幹事 玉禮植
버선 二點 男저고리 一點 女上衣 一點 市基里 金仁石
金五十錢也 同 崔泰福
金二十錢也 水城里 方桂守
金五錢也 林鶴淵
金五錢也 市基里 金在謙
金五錢也 金相泰

本報義城支局經由分

一金五圓九十錢也
內譯 慶北義城郡邑內
金一圓五十錢也 補習學院生一同
一圓也 洪正律夫人
一圓也 金圭禎
金二十錢也 裴聖瀛
義城印刷所工場職工
金二十錢也 金圭玩
金二十錢也 李在寅
金二十錢也 金錫洙
金二十錢也 崔鵬出
金二十錢也 金玄輝
金二十錢也 李東洙
安東旅館李錦概
義城飛鳳釀造場人夫
金十錢也 林一壽
金十錢也 金成文
金十錢也 金先文
金十錢也 李商圭
金十錢也 馬璉鎬
金十錢也 金英俊
金十錢也 張珍煥

本報漁大津支局經由分

一金三十一圓五十五錢也
內譯
一金十圓也 漁大津佛敎婦人會
一金五圓也 共信商會
二圓也 漁大津醫院
二圓也 石亭根商店
一圓也 李松聖
一圓也 吉城洋靴店
一圓也 十字屋
一圓也 李禮模
一圓也 張文述
一圓也 東昌洋服店
一圓也 元山冷麵屋
金五十錢也 大福權
金四十錢也 崔炳烈
金二十錢也 安鳳植
金二十錢也 金泰鎬
金十五錢也 盧亮吉
金十五錢也 盧鍊吉
金十五錢也 趙元吉
金十五錢也 盧辰日
金十五錢也 姜秀源
金十錢也 洪甲松
金十錢也 元日誠
金十錢也 盧彰湖
金十錢也 金益善
金十錢也 李成浩
金十錢也 金昌燮
金十錢也 盧辰吉

金十錢也 金正觀
金十錢也 趙仙女
金十錢也 金順女
金十錢也 姜萬俊
金十錢也 安高鳳
金十錢也 安彪拔
金十錢也 許龍權
金十錢也 田鋼鍵
金十錢也 尹炳吉
金五錢也 林學南
金五錢也 金炳龍
金五錢也 朴長爽
金五錢也 柳炳男
金五錢也 元炳順
金五錢也 金丙七
金五錢也 梁哲吉
金五錢也 玄永約
金五錢也 趙鏞俊
金五錢也 趙龍國
金五錢也 沐學學
金五錢也 盧昌松
金五錢也 趙泰斗
金五錢也 元得松
金五錢也 元享燦
金五錢也 盧昌禹
金五錢也 趙汝女
金五錢也 元得石

本報茂山支局經由分

一金三圓七十七錢也
內送料十八錢除
內譯
茂山面彰烈洞分
金四十錢也 李昌愛
金三十錢也 張庚英
金十錢也 崔寶叙
金十錢也 蔡元金
金十錢也 蔡正俊
金十錢也 金昌立
金十錢也 吳仁順
金十錢也 金靑植
金五錢也 林彩龍
金五錢也 吳仁金
金五錢也 金正興
金五錢也 金洛龍
金五錢也 金相歡
金十錢也 吳松心
金十錢也 李千基
金十錢也 金東奐
金十錢也 李日煥
金十錢也 李洪淳
金十錢也 金昌珍
金十錢也 丁泰仁
金十錢也 南龍健
金十錢也 丁基翼
金十錢也 金成興
金十錢也 金東潤
金十錢也 金承川
金十錢也 趙用辰
金十錢也 金昌甫
金十錢也 韓鑛功
金五錢也 趙鍾萬
金五錢也 金元管
金五錢也 姜承純
金五錢也 李太功
金五錢也 金炳鏞
金五錢也 許容拾
金五錢也 全俊洛
金五錢也 姜益洽
金五錢也 崔昇燮
金五錢也 楊春垠
金四錢也 金洛瑞
金三錢也 金東奎
金三錢也 金行禹
金三錢也 李松洵
金二錢也 吳海菊
金二錢也 蔡南俊

本報注文津分局經由分

一金十七圓六錢也
衣類十件
內衣類及送金料一圓二十五錢除
江原道注文津港
內譯
一圓也 金元益
一圓也 成元鎬
金五十錢也 旅千雨
金五十錢也 儀東兩
金五十錢也 佐藤由藏
金五十錢也 注文津郵便所長
金五十錢也 成永禧
金五十錢也 李元□
金五十錢也 鄭硯時
金五十錢也 金若伊

金五十錢也 張用起
金五十錢也 朴完龍
金五十錢也 李萬錫
金五十錢也 姜克淑
金三十錢也 高興淳
金三十錢也 吉龍根
金三十錢也 宋龍根
金二十錢也 朝鮮旅館
金二十錢也 宋春秀
金二十錢也 全五烈
金二十錢也 曹基起
金二十錢也 金圭起
金二十錢也 李純可每
金二十錢也 全弱守
金二十錢也 李仁浩
金二十錢也 朴炳南
金二十錢也 崔鳳浩
金二十錢也 曹圭奐
金二十錢也 金德起
金二十錢也 崔五烈
金二十錢也 宋春秀
金二十錢也 朝鮮旅館
金二十錢也 朴龍根
金二十錢也 吉興淳
金二十錢也 高興淳
金十錢也 李克淑
金十錢也 金萬錫
金十錢也 李完龍
金十錢也 朴用起
金十錢也 張用起

一金二圓五十六錢也 注文津 幼稚園兒童
內譯
金五十錢也 保姆 金綺淑
金五錢也 宋貞淑
金五錢也 李根泰
金五錢也 梁貞玉
金五錢也 金貞愛
金五錢也 城野登志子
金五錢也 金貞浩
金五錢也 金慶子
金五錢也 林泰吉
金五錢也 金順來
金五錢也 權赫雪
金五錢也 洪龍子
메리야쓰 二件 金相辰
메리야쓰 一件 蔡元錫
메리야쓰 一件 梁河元
고무화 一足 崔鍾淳
고무화 一足 朴善女
메리야쓰 一件 全速守
勞働服上衣 一件 金俊烈

本報德川支局經由分

一金十三圓九十七錢也
內送料二十三錢除
內譯
一金三十錢也 天道敎德川宗理院

金五錢也 林泰吉
金五錢也 洪龍來
金五錢也 金順子
金五錢也 李月南
金五錢也 洪酒香
金五錢也 宋聖子
金五錢也 全聖煥
金五錢也 金吉東
金五錢也 高順子
金五錢也 洪成旭
金五錢也 李康玉
金五錢也 崔昌圭
金五錢也 伊藤貞子
金五錢也 申賢玖
金五錢也 姜瞬約
金五錢也 朴炳喆
金五錢也 金義善
金五錢也 孫玉順
金五錢也 李永春
金五錢也 金龍植
金五錢也 崔尙國
金五錢也 金貴子
金五錢也 尹振浩
金五錢也 金鳳南
金五錢也 崔善子
金五錢也 崔今順
金五錢也 全基桂
金五錢也 鄭振玉
金五錢也 柳東春
金五錢也 徐璉淑
金五錢也 金瑗子
金五錢也 高英柱
金五錢也 朴順子
金五錢也 吉永鈴木
金五錢也 長濱盛子
金五錢也 康錫基
金五錢也 高澤奎
金五錢也 金永子
金五錢也 張錫璉
金五錢也 朴雨順
金五錢也 金玉錦
金五錢也 金錦女

金二十錢也 同 玄泰淑
金二十錢也 同 金鼎材
金二十錢也 同 劉承初
金二十錢也 同 金承烈
金二十錢也 同 吳廷九
金十五錢也 同 金致元
金十錢也 同 白汝任
金十錢也 同 姜尙勳
金十錢也 同 李寬順
金十錢也 同 金日汝
金十錢也 同 李正賀
牛峴洞農民社 李京 沙
金十錢也 同 張明郁
南倉農民社 黃土俊
金十錢也 同 張士弼
金十錢也 同 李宗學
金五錢也 同 徐九椋
金五錢也 同 金泰吉
金十錢也 同 金洛斗
金十錢也 同 李學珍
金十錢也 同 金貞浩
金十錢也 同 黃汝軒
長上里農民社 韓祥鳳
金五錢也 同 蔣瑞則
金五錢也 同 朴天誾
金十錢也 同 車益鳳
金五錢也 同 李泰善
金五錢也 同 盧仁俊
金五錢也 同 嚴龍俊
和順里農民社 劉根恒
金五錢也 同 安云善
院洞農民社 賢伯
金五錢也 同 金龍云
金五錢也 同 金鳳文
金五錢也 同 車瑾洙
金五錢也 同 金化涉
金五錢也 同 崔仁成
金五錢也 同 金昌吉
金十錢也 同 車宗潤
金十錢也 同 文成俊
金五錢也 同 金關淳
金五錢也 同 金永浩
金七錢也 同 金俊基
金十錢也 同 車秉洽
楩洞里農民社 李賢卿
金二十錢也 同 崔仁玉
金十錢也 同 金東植
金十錢也 同 李廷王
金十錢也 同 劉延善
金十錢也 同 劉煥燮
金十五錢也 同 文永□
南下里農民社 盧永祚
金十錢也 同 玄桂鳳
金五錢也 同 全聖淳
金五錢也 同 朴基善
金五錢也 同 李京俊
金五錢也 同 梁士國
金五錢也 同 吉永敬
金五錢也 同 玄基喆
金五錢也 同 安炳鍾
金五錢也 同 玄鳳華
金五錢也 同 李慶錫
金五錢也 同 邊弘皓
金五錢也 同 金韻祥
金五錢也 同 金鳳基
金五錢也 同 金德璉
金五錢也 同 全元福
金十錢也 同 方允律
金十錢也 同 方士敬
金二十錢也 同 崔龍鳳
金十錢也 同 金俊河
椒洞里農民社 金有規
雲吘里農民社 王洪淳
金十錢也 同 李承璣
金十錢也 同 康昌浩
金十錢也 同 崔南俊
陽洞農民社 邊成浩
金五錢也 同 趙承永
金五錢也 同 朴贊俊
金五錢也 同 吳丙信
金五錢也 同 崔桂夏
金五錢也 同 金處實
金五錢也 同 李玄錫
金十錢也 同 李弘錫

本報新義州支局經由分

周衣 二件 義州郡光城面瓦耳洞 趙寬璧
本件은去十六日發表中漏落된것인바今日發表하오며計는當時에合計하얏슴으로計算치안슴니다
一金十錢也 同 李敬信
金二十錢也 天道敎內誠團 桂炳俊
金五錢也 同 朴孝吉
金五錢也 同 白鎭煥
金五錢也 同 方達圖
金五錢也 同 金尙學
金五錢也 同 金成浩
金五錢也 同 李承煥
金五錢也 同 李承夏
金五錢也 同 朴化春
金五錢也 同 金萬亨
金五錢也 同 朴秉洙
金五錢也 同 吳昌海
金五錢也 同 吳洙京
金五錢也 同 安三淳

本報烏山支局經由分

一金二圓五錢也
內譯 水原郡楊甘面社倉里
金八十錢也 朱合
金五十錢也 朱卿燮
金二十錢也 宋公燮
金十錢也 宋聖燮
金五錢也 宋景燮
金五錢也 金錫京
金五錢也 鄭東健
金五錢也 李應王
金五錢也 李在圭
金五錢也 蘇東峽
金五錢也 宋瑾燮
金五錢也 朴宗西
金五錢也 李浩鎬

今日計 一百五十三圓六十五錢也
累計 九千七百七十八圓六十一錢也
衣類今日計 一百六十四點
累計 四千七百七十八

協議會分

金十五錢也 同 金炳奎
金十五錢也 同 李在先
金十五錢也 同 南命金
金十五錢也 同 任參萬
金十五錢也 同 朴大實
金十五錢也 同 金命順
金十五錢也 同 申正吉
金十五錢也 同 韓貴南
金十五錢也 同 盧成仁
金十錢也 同 申正澤
金十錢也 同 金春三
金十錢也 同 崔喜涉
谷城郡梧谷面鳴線里 金永奎
金十錢也 同 安判永
金十錢也 同 金在萬
金十錢也 同 韓順宗
金十錢也 同 金上叔
金十錢也 同 朴判得
金十錢也 同 金學洙
金十錢也 同 金子根
金八錢也 同 裴福英
金八錢也 同 金宗子
金八錢也 同 朴昌欽
金八錢也 同 韓永日
金八錢也 同 金宗石
金八錢也 同 任孟口
金八錢也 同 韓点南
金八錢也 同 任得信
金八錢也 同 朴洪根
金八錢也 同 金甲同
金八錢也 同 劉判珍
金八錢也 同 任東同
金八錢也 同 任卜明
金八錢也 同 韓世日
金八錢也 同 安太明
金八錢也 同 韓孟鎭
金八錢也 同 任士有
金八錢也 同 任周完
金八錢也 同 韓書中
金八錢也 同 黃用文
金八錢也 同 金云先
金八錢也 同 李在五
金八錢也 同 金昌局
金八錢也 同 朴興緣
金八錢也 同 禹石奎
金八錢也 同 金宗水
金八錢也 同 韓益水
金五錢也 同 金局彦
金五錢也 同 金成圭
金五錢也 同 朴莫同
金五錢也 同 韓應烈
金五錢也 同 金相圭
金八錢也 同 韓宗水
金八錢也 同 金益水
金五錢也 同 金局彦
金五錢也 同 朴成圭
金五錢也 同 韓莫同
金五錢也 同 朴應烈
金五錢也 同 金相圭

衣類 十八點 鐵山東亞日報支局 金泳浴
衣類 十點 利川邑敎會幼稚園
衣類 二點 新設里敎會 金壽山羅
衣類 五點 同 李壽山羅
衣類 一點 同 羅瑪利亞
衣類 二點 同 金福信
衣類 三點 同 尹榮順
衣類 三點 同 李敬信
衣類 二點 同 朴敬熙
衣類 二點 同 朴貞淑
衣類 十二點 水原鍾路 엽우레 監理敎會 최우레청
衣類 四點 同 최중생
衣類 三點 同 리강용
衣類 二點 同 김찬홍
衣類 二點 同 無名氏
一金五十錢也 同 리복동
一金五十錢也 同 장마리아
一金二十錢也 同 장정원
一金二十錢也 同 박노을
一金二十錢也 同 증신덕
一金三十錢也 同 홍사호
一金十錢也 同 박선녀
一金二十五錢也 同 칭용자
一金二十錢也 同 최장근
一金一圓也 同 김상배
一金十錢也 同 최신애
一金六十錢也 同 설애덕
一金五十錢也 同 안경숙
一金十錢也 同 유홍준
一金十錢也 同 김권의
一金十錢也 同 조경애
一金十錢也 同 김병자
一金圓廿錢也 同 남자속히원一同
一金十錢也 同 김애늬
一金二十錢也 同 유그덕
一金二十錢也 同 엄의명
一金六十錢也 同 韓永爾會
衣類 二點 同 리닐진
衣類 三點 同 박부권
衣類 一點 同 신홍순
衣類 八點 同 김활당
衣類 一點 同 홍인운
衣類 七點 同 최승운
衣類 一點 同 허정규
衣類 十一點 同 서별늬쓰
衣類 十一點 同 티옥진

衣類 二點 同 김순이
衣類 三點 同 박영자
衣類 七點 同 리하영
衣類 二點 同 리애린너
衣類 一點 同 무명씨
衣類 一點 同 무명씨
衣類 二點 同 무명씨
衣類 十點 同 문경숙
衣類 三點 同 김유완
衣類 五點 同 문영자
衣類 一點 同 엄경숙
衣類 一點 同 최장근
衣類 一點 同 송우훗
衣類 二點 同 김영희
衣類 一點 同 라우렴
衣類 十八點 同 리화선모
衣類 四點 同 무명씨
衣類 一點 同 전애나
衣類 二點 同 엄정늬
衣類 五點 同 권현태
衣類 一點 同 림원순
衣類 三點 同 안일인
衣類 一點 同 김엄근
衣類 二點 同 홍종국
衣類 三點 同 김영봉
衣類 四點 同 리한용
衣類 三點 同 홍명식
衣類 四點 同 최복순
衣類 二點 同 홍영배
衣類 一點 同 장별술
衣類 六點 同 리허숙
衣類 二點 同 리신순
衣類 一點 同 류원열
衣類 一點 同 리청순
衣類 二點 同 리영순
右外우레청以下計十一圓一錢中 郵料一圓三十五錢控除實錢金
八圓六十六錢
一金二圓也 金堤郡師山面大倉里 朱義煥
一金一圓四十三錢也 和順郡綾州面石庫里敎會
一金二十錢也 元山府山祭里天道敎青友黨元山部 朱義煥
金十錢也 同 李亨烈
金三十錢也 同 李宗完
金十錢也 同 安商福
金十錢也 同 鄭泰元
金十錢也 同 崔學昇
金十錢也 同 金昌元
金三十錢也 同 辛承約
衣類 一點 同 鄭柱夏

衣類 十點 宗儒禮拜堂 金拜堂
衣類 二圓也 貞洞禮拜堂鄭文米
金五圓也 同 金東業
金一圓也 同 高光世
金一圓也 同 沈合羅
一金十圓也 同 阿扁薛羅
衣類 十九點 同
一金一圓二十八錢也 主日學校幼年部 貞洞禮拜堂
衣類 七點 同 申泰卿
衣類 一點 同 申마바메
衣類 一點 同 趙오쯧세
衣類 二點 同 崔희보
衣類 四點 同 韓顧喜
衣類 三點 同 李수산나
衣類 二點 同 宋海卿
衣類 一點 同 金海心
衣類 三點 同 高浦羅
衣類 七點 同 金영순
衣類 十三點 同 金太淑
衣類 一點 同 金테무라
衣類 一點 同 崔슬버어
衣類 一點 同 申에쓰더

衣類 十一點 同 朴마리아
衣類 四點 同 金에쓰더
衣類 一點 同 金에알리너
衣類 二點 同 鄭慕永
衣類 一點 同 鄭基永
衣類 五點 同 金敬信
衣類 二點 同 崔在換
衣類 九點 同 리둥히
衣類 二點 同 李文炳
衣類 一點 同 李運好
衣類 七點 同 閔丙讚
衣類 一點 同 현덕명
一金五十錢也 同 金妡均
衣類 四點 同 趙鳳五
衣類 六點 同 羅寬淳
外刈비린 一 同 吳德淳
履物 六足 同 白萬協
一金五十錢也 同 閔根植
一金二十錢也 同 康昌雨
一金三十錢也 同 朴昌河
一金二圓也 同 邊達成
一金一圓也 同 申泰燮
一金一圓也 同 李龍雲
一金二十錢也 同 洪成道
衣類 二點 同 韓永錫
一金五十錢也 同 崔允國
衣類 二點 同 金斗璜
衣類 一圓也 同 崔俊浩
衣類 三點 同 韓相良
衣類 二點 同 金永禧
衣類 一點 同 朴長鎬
一金二十錢也 同 金洛龍
衣類 一點 同 張文鏞
衣類 五點 同 崔聖建
一金五十錢也 同 김숭련
衣類 二點 同 양응청
衣類 一點 同 丁秉淳
一金一圓也 同 黃利嬉
衣類 二點 同 黃花善

衣類 十一點 同 朴마리아
一金三圓三十錢也 釜山府大廳町 金大龍外十三人
衣類 二百四十七點 開城府谷監理 敎會代表 邊成玉
一金十圓九十二錢也 安州敎濟協議會依頼 金炳稷
一金六圓五十五錢也 鏡川邑 鏡川敎會
一金七圓六錢也 昌原郡熊川 勉勵青年會
衣類 八點 觀察西部勉勵青年會

一金五十錢也 同 金明道
一金五十錢也 同 金德鑒
一金二十錢也 同 金崔一
衣類 一點 同 崔光石
一金二十錢也 同 金黃圭

京城府聯合分

一金八圓十二錢也 淸水町 町內有志
一金二十圓也 京城府電車從業員組合 代表石州 佐連
一金五圓也 大平通二丁目
一金二百二十八圓八十錢也 共倉生命保險會社
一金一百五十九圓也 臺茶町一丁目 町民一同
一金一百十圓八十錢也 黃金町四丁目 町民一同
一金四十圓也 本町五丁目 町民一同
一金三十一圓九十錢也 芳山町 町民一同
一金三十一圓五十錢也 鍾路一丁目瑞傑洞 町民一同
一金三圓也 北米倉町 町民一同追加
一金四十八圓三十五錢也 漢江通第四區 町有志一同
一金四十圓十錢也 漢江通第二區 町內有志一同
一金二百圓也 黃金町三丁目 町內有志一同
一金五十六圓二十錢也 漢江通第三區 町內有志一同
一金一百圓也 福德無盡株式會社
一金五十圓也 福德無盡株式會社社員一同
一金一百圓也 漢江通第五區 町內有志一同
一金三圓三十一錢也 淸洞公立普通學校職員一同
一金十二圓三十錢也 京城商工會 所議員一同
一金三圓也 京城府廳運轉手一同
一金二百六十九圓七十錢也 花園町 町民一同
一金四圓七十三錢也 貞洞公立普通學校職員一同
一金五十錢也 大平通一丁目 三山田軍雄
一金五十圓也 京城府聯合 入商人組合
一金四圓九十一錢也 總督府山 二十五錢也
一金二十五圓二十錢也 惠化公立普通學校職員一同
一金一百二十八圓八十五錢也 朝鮮殖産銀行職員一同
一金二十五圓二十五錢也 惠化公立普通學校職員一同
一金一百二十八圓八十五錢也 朝鮮殖銀行 一同
一金五十圓也 吉野町一丁目 町內一同
一金三圓五十錢也 朝鮮銀行
一金三十圓也 京城公立商業學校職員一同
一金十三圓七十錢也 同上女子技藝學校
一金五十圓也 壽山學校
計 六千八百三十四圓七十四錢也
累計 一萬七千八百五十四圓五十九錢也

朝鮮社會事業協會取扱分

一金七十七圓三十四錢也 專賣局職員
一金八百五十四圓八十九錢也 福岡市今泉 九州本部取扱
一金一圓也 兵庫縣多可郡 相愛會
一金一圓七十錢也 田庄村和明舍 尹昌鉉
寄宿朝鮮人女工十八名 同上和明舍
一金十四圓也 宇治山田市大字 代表 南善默
一金二十四圓四十錢也 大世古朝鮮人協會
一金十二圓四錢也 和歌山縣高野山中學生徒一同
一金二十圓十四錢也 會寧衛戍病院職員
一金六十三圓七十二錢也 騎兵第二十八聯隊職員
一金二十五圓五十一錢也 總督府內務局土木課職員
龍山衛戍病院職員
計 一千九十四圓七十四錢也
四錢也
累計 六萬二千四百十五圓七十三錢也

協議會分明日續

朝鮮의歷史大家 丹齋獄中會見記 (六)

申榮雨

丹齋申采浩의 故鄕은 記者의 鄕第와隣接한 忠淸北道淸州郡 加德面花山里이엇스나 그가出生하기는一八七九年 忠南大田郡山內面桃林里이다 그의家系는 所謂封建的時代의兩班으로 선비의生活을하여오던집안이니 일즉부터 才名을듯던집이엇다 그祖父申星雨氏는 年少하야講經及第로 文科正言에進仕하엿스나中間에官路를辭하고隱居하엿스며 그父申光植氏는三十八歲에 夭折하엿고 그兄申在浩도 亦是二十歲에夭折하엿스나 그모다出衆한才氣로써 當時故鄕에 그일홈이놉핫섯다 丹齋는幼時에父親을死別하고 嚴格한祖父와慈愛한片母의膝下에서生長하다가七八歲頃에家事의形便으로 淸州郡琅城面古道尾에와서 자라낫다 그는어려서부터 才質이잠으로 표일하엿나니 六歲에入學하야 七九歲에能히通鑑全秩을맛치고 十二三歲에經書를能히讀破하며무엇이던지 一覽輒記하야神童의이름을드럿다 當時에벌서三國誌水滸誌等을愛讀하엿다한다 丹齋는 그때學者로써이름잇던그祖父에게修學하엿스나그祖父의性格이剛直嚴格하야 글배우는때에 무엇이던지 한번가르처준일지못하고 또暗誦하지못하면 甚히 매를때렷다한다 只今生覺하면그敎育法이너무封建的이엇스나 그때에는이것으로써 能히人才를養成하엿스니 丹齋가天才的才質에또그祖父의嚴格한敎育을바더 十五六歲에는 이미大人으로서 成熟된感이잇섯다한다 그러나 어려서부터 그性格이外面으로 보면美나고효련듯하야 도모지 衣食에無關하며 自己感情을裝現하지안어周伴사이와 그附近에서몹시효리다는소리를드럿나한다 丹齋가十五歲때그祖父가 그를데리고이야기하다가 世上사람이모다너를보고효리고못낫다하니 무슨까닭이냐무럿다한다 그말에丹齋는『나보고못생것다고말하는世上사람들도 별수업습되다』라고對答하엿다는것은 只今도有名한逸話이거니와 世上사람이비록自己를못낫다하여도 조곰도아모렇게生覺하지아니하고 內明外闇하야 世上을 睥睨하여왓다 그가十七歲時에 自己祖父와가티 記者의집을차저왓슬때 記者祖父와함께 詩作한것이다음詩이니 얼마나그때벌서漢學의修養이깁헛고 才質이뛰여난것을알것이다

故園文物舊依前 儒雅風流不用仙 條樹擲蒼爲特地 硯氷呵白又凉天 藏愁誠烏方成夢 詩思吳驚正入眠 吟罷謾叢乘話瀾 閑人趣味信悠然（丹齋作）

早年才譽膽人前 爾是淸都識字仙 秋水精神稱雅士 落霞名句欺其天 雲深古洞多幽趣 多歷疎簷足醉眠 久隊吟詩思畏渴 山南夕氣見悠然（記者祖父作）

新刊紹介

◇朝鮮地方行政(新年號) 發行所京城太平通二丁目四四番地 帝國地方行政學會朝鮮本部 振替京城三二〇二番 定價金五十錢

一等當選長篇小說 旋風時代 (50)

韓仁澤 作 安碩柱 畵

취직운동【五】

사원(寺院)의 거룩한종소래도! 경매소의 요령소리도 그것은 현대의××주의와의 교향악과가티 리듬을타고 흐르는것가티 흉칙한도시의 허무러저가는 인생들의마즈막의 비명과도가텃다 이도시의 모든오예는 모―든 피라는 핀볌을하고 한탈배서며다가는 사러지고 사려지고고하엿나 명순이는 이도시인의 암흑면을알기 시작하엿나 알게되면될사록이러한곳에 발을듸려노코살어갈눈이 두려웟나 목전에닥처오는생활문제 그것이명순에게는당면문제이엇나 칠하가 출옥할때까지의생활문제― 그것만해결이되면 명순의압흔는 조금노무서운것이업슬것가텃다

명순이는오늘아침에도 버리자리를구하라고 몃사람의동무들과거갓섯다 그러나 취직의길은 언제나그러케쉬웁게나서지안어서 허탕을치고도라왓나 강경희 가잇섯드면만흔 편의가잇섯겟스나 그는행위불명이되엿다 경희가잇는하숙으로 차저가보앗스나 밥갑도물지안코차숙을나간지한달이넘는다하며어되를가서어떠케되엿는지소식이묘연하다고한다

죽어도집으로는 버려가지안켓나고하던아이가 고향으로도갓슬리는업고 혹시생활난으로 죽어버리지나 안엇는가고명순이는의심하엿다

경희는 아모리고생을하고잇더라고 자긔보담은 형편이픽나흐리라고 생각하엿다 아버지와어머니가 비록구차하살님사리를하고게시지만 그만하여도의지할곳이잇고 또마음이든든한오빠를가젓스니 어데로보던지 자긔만이외로운몸가렷다

명순이는 적히만치나 의탁할곳이잇는 행복이나마 가젓스면하는생각이낫나

명순에게는 다만감옥에잇는 칠하박게는업섯다 그것도명순의마음으로 생각할뿐이지 장차엇더케될는지도 알지못할일이엇다 과연결하가 자긔가바라는것과가티 감옥에서나와서 자긔의과거를왁고도 마저줄것인지도의문이엇다 그러나 나종에는 엇더케되드라도 지금에잇서서 명순이와가튼 처지로서는 철긔를밋지안흘수도업섯다

그사람을밋고살다가 만약버림을당하게된다면은 그때에가서는 모든분제가 결말이나는것이라고생각하엿다 「버림을당하면죽지!」이미이러케결정한것이나 철하의게대한 무케는그리애가씨지안헛다 입이죽엄을각오하고자터도 스스로의위안에서 지내지못하엿나 수천가지고민보담 사실 철하의게대한고민이컷다

그고민은 죽엄을각오한고민이고 커주바든생명에 한쪽각의 광명한빗이엇다 철하가업스면 고민도업슬것이고 될대로살어갈것이니 그고민이크시안타고누가알가?

나아가는명순이로써 최대의행복을 철하에게 두엇다하드래도 모든것을 억지로하는수가업는인간인데에 그것까지도되는대로맛겨두기로하엿나

명순이는 커녁밥을 재촉하여먹고 커녁에맛나기로약속한 리선생을 차저가려고 옷을갈어입엇다

리선생은 사십이넘은 로처녀(老處女)로 『리마리다』라면 경성안에서는몰는이러니와 전조선에서 그일홈을모르는사람이업섯다

그는 정일녀학교（貞一女學校）학감으로잇는터로 학생들사랑하기를 친딸가티하여주며 그것으로 그는유일의락을삼엇다

명순이도 그학교출신이고재학시대에 교비생으로잇섯슴으로 리선생의사랑을남달리바더왓섯다

그러나 명순이는 긔독교경영인 정일녀학교교비생으로잇스면서 암암리에×종교운동을하엿나 성경시간이면 성경의구절구절을들어 질문도하고반박도하엿나 그림으로교원들간에 명순의게국하야 큰비난이이러낫지만 우등생이라는간판으로 가혹한처치는밧시안코사무실에불녀가서 주의를여러번이나바덧섯다

그러나 명순이는그때 조곰도 잘못하엿나는사죄는하지안코 아모리하야도 밋지못할말이라고하엿나

직원회가열닐때마다 명순이와가터 신앙심이바약하고반긔독의사상이잇는학생을 교비생으로 둔다는것이 잘못이라고 반박들을할때면 명순이를사랑하는 리선생은 여러가지조건을붓처가면서 명순이를두호하엿든것이다

남녀 림질엔

동경공립녀자약학전문학교 장선생 장뎐약학박사가새로발명한세계최초의 최후뎍 강림제ヘツルン을쓰십시요

현재동경공립녀자약 전문학교교장으로게시는 장전약학박사께서 망국병림질을근절식히고저오래동안 그약을연구하든결과이번에세계에서처음보게되는복식법명약ヘツルン을발명햇슴이다。환자께씨를뜨욱괴롭게하는세상에만히떠도는수만흔림질약과는발명취지를근본적으로달이한이세계뎍대발명약ヘツルン은남녀금청만성림질은물론수십년된림질이재발난것과그라림독성으로되병은무슨병이든지 백발백중으로신기한효과를단언합니다、구구한설명을하는것보다누구시든지단연써보시면 그효력을알것이며동시에장던교장에서망국병림질을 근절식히겟다는오직한가지마음으로신혈을다하야 연구한결과의위대한발명약인것을자연아실것입니다。발명하야세상에발표한지오래지안은때 불구하고이기능한효과를보고주시는감사의말슴이부지긔수입니다 이약이를뿐나유효한특징은지금까지세계각국에서 사용하는림질제는위장을상하는약이업기때문에 오래동안복용을못함을뿐안이라위를상힐가두려워서강림살균제들사용치못하지만이ヘツルン은세게에서첫발명인복식복용법으로약두종류를갓치복용하게됏습니다、축한가지는최후뎍강림살균약이고 또한가지는림질에 신효잇는아니라위병에特효가잇고또위를아주 건강이합니다、이럼에잇서서ヘツルン은난번다른약이듸을따르시못할특장이잇사오니 시각을주저마시고발명하신박사의발명취지대로 망국병림질을근치식히십시요

약가 만칠큐청을을을은하고 三圓(일주일분)선금은송료무료 대금인환은 송료ヘ십오전

東京市本鄕區元町二丁目六六 朝鮮總發賣元 救命堂 振替口座東京七二九一番

商標登錄 고무靴界元祖 大陸고무

京城(旧龍山)元町 大陸고무工業株式會社 專務取締役 李圭元 電話龍山長三〇四番 振替口座京城二二八一番

總販賣部 京城鍾路(旧裁判所前) 電話光化門長七七二番 振替口座京城七二三三番

總販賣部支店 京城南大門通四丁目(南大門市場越便) 電話本局七五〇番 振替口座京城三七七〇番

全州藥令市 開市廣告

一、藥令開市日 昭和六年十二月十五日(陰辛未十一月初七日)
一、藥令閉市日 昭和七年二月五日(陰辛未十二月三十日)
一、令市到着貨物의代金引換은志願에依하야酬應함
一、現時價의半額以上에超過치아니함 其他設備는前年에倍加優勝이하와來客의便利를圖함

昭和六年 月 日 全州藥令市永成會 白

담과기침천식의最良藥 龍角散 (六)

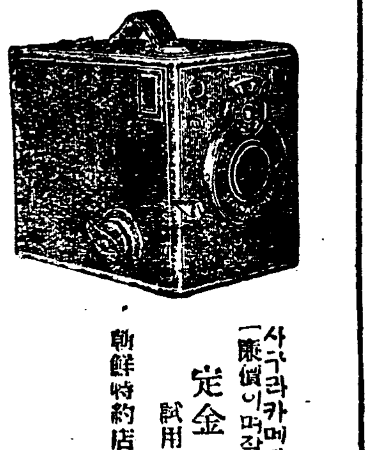

사구라카메라는엇재서잘팔리나그는[販價이며잘박커지는때문임니다] 定金 參圓五拾錢 試用로ー루필름壹本付 朝鮮特約店 島田誠昌堂 京城府明治町二丁目 電話本局一九一九番 振替京城三三〇八八番

한알

쓰시요 잘낫고 高貴한우리乳兒藥!! 肝氣驚風은勿論乳滯食傷 吐瀉便靑에는絶對保證하나니 四時常備하라!

定價 大一瓦入 五拾錢 中五瓦入 四拾錢 小二瓦入 貳拾錢

京城授恩洞三十二番地 朝鮮商會賣藥製造部 電話光一七八五番 振替京城一〇三六番

당신에게바칠

御園石鹸

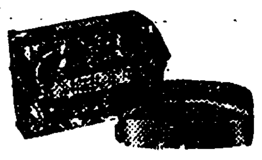

今年의 贈答品은 躊躇할것업시

證裁 優雅 新意匠은及其어나와드듸어美麗品이
品質 高級 香芳은香料가기하는等舶來品보다난純良石鹸
價格 適合 金九十錢은실갈의價格으로무료의罐은無代提供

의 美裝罐入

御園石鹸 壹個金十五錢의六ケ入 金九十錢

御料御園白粉本鋪 伊東胡蝶園

松竹蒲田 小倉みれ子

KM—10

蛔虫을업샐것!

去五月全國乳兒愛護週間에京城府衛生試驗室에서檢便한結果百人中九十三人의蛔虫寄生兒童이잇섯슴니다、이蛔虫은兒童의腸內에서營養分을盜取하는故로發育이不良해질뿐더러여러가지疾病을惹起합니다。故로賢明하신家庭에서는반다시每日一定한期日에이무서운蛔虫을驅除할것임니다。

마구닌이산도닌보다優良한理由

一、산도닌은劇藥인故로中毒作用이잇스나本劑는絶無함
一、산도닌은下劑를併用하나本劑는併用치안어도完全히奏效함
一、산도닌을먹으면蛔虫이산채로무럭〳〵나오는故로不快한感이잇스나本劑를먹으면죽어서徐々히排虫되는故로不識間에蛔虫이全혀업서짐니다。

「可恐한蛔虫」이란冊子進呈

世界無類의蛔虫驅除藥

專賣特許 마구닌錠 改正價 ○、三○ ○、七五 一、三五 七、五○

小兒用菓子藥 마구닌계리 ○、二○ ○、五○ 一、○○ 二、○○

京城府西小門町四二 株式會社 藤澤友吉商店京城支店

年賦定期貸付 普通銀行業務 ―×― 日本銀行代理店 日本勸業銀行代理店 朝鮮貯蓄銀行代理店

京城府南大門通二丁目百四十番地ノ一 株式會社 朝鮮殖產銀行 頭取 有賀光豊

資本金參千萬圓 ―※― 全鮮各地에支店派出所五十八個所及內地大阪에支店잇슴

皮膚、泌尿 花柳病 醫學博士渡邊晋 京城黃金町入口日本生命樓 診察 十二時半外지及夕刻

職業 男女遠近不 되自宅에서 는高尙한有 利한職業年 中無休申込 次第로見本 進呈함 特約店募集함 大阪九條玉船橋電停前 不二商會

―十二月二十六日부터― 本年度忘年最終週間― 階上三十錢階下二十錢均一 어린이十錢 리차―드파셀메스氏 主演 쎗릐 컴 푸 손孃主演 名篇 위리、리―버 全九卷 (谷間의流水) 우리네生活은흐르는물이세인제야알엇네谷間의새암도언제든지흘너서는바다로오네肺腑를찌르는感激의名篇 오리바―쏘드맨孃 맛 트 무 어氏主演 메트로꼴드윈메이여特別映畵 龍虎相搏 全九卷 스릴사스페ㅣ스로終始하는珠玉篇誇張的宣傳이아니다보면집작 ◎오리엔탈레뷰ㅣ大一座 全員總登場出演女優今週부터十五名一時間동안超高速度레뷰舞踊連續的演出 正月一日낫부터 新舞藥 第四回 特別大公演 高級映畵 封切 團成社

十二月二十六日낫부터大公開 忘年興行 割引料金 階上大三十錢小二十錢 階下大二十錢小十錢 ◇파라마운트社特作全發聲映畵 로이드의危險大歡迎 全十二卷 監督 크라이드、브라크만氏 主演 하롤드로이드氏 바바라켄트孃 언제보든지그리고몃번을보드래도우숩고자미잇는우숨거리중에라도가장第一인로이드의映畵! ◇파라마운트社全發聲映畵 實寫 二種 漫畵 六種 次週 二十九日(三日間) 崔承喜女史의在滿同胞를爲하야 舞踊과映畵의밤 豫告 고코낫스、市街주인정行進曲、아메리카의悲劇、靑春은온다、沈默의犯罪、脫線盜賊、拳鬪의王者、生命을밧치는男子、愉快한中尉、乘合馬車、征服群 仁寺洞 朝鮮劇場

一九三一年의 朝鮮文壇槪觀 —回顧와 批判— (五)

宋影

×

年末에들어서 두가지의 依例히잇슬직한 事實이낫다

첫재는 『三千里』十一月號『弱少民族特輯文藝』로왓든것이오 다음은文藝誌『文藝月刊』十二月號에 『크리쓰마스詩』의特輯을한것이다

勿論 雜誌『三千里』는階級的出版物은아닌것은 잘안다 보다도憂× 愛族에感泣하는 民族主義的詩人 金東煥氏의손에서 編輯되는것도잘안다

그러나 넘우 조흔命題밋헤서 階級的行動을하는것에는 置之度之를할수업는것이다

弱少民族의文藝!

말할것도업시 ××의生生한躍動이 活火山가티 타오르는文藝일것이다

그러나 『三千里』에는 엇더한種類의것을 蒐集하여노왓든가?

戀愛、絶望、悲憤、여외치는非××的作品을모하노왓다

崔南善 李光洙氏流가찻는 『아-우리님은』 언케나 다시오시나?』等 밧게아니되는程度의感情만을××民族의作家는가지고 잇슬가!

그리고 編輯者는弱少民族을××的으로갈듯選拔한것이잇다

왜 南露가弱少民族에들것인가? 南露는 싸비에스트聯邦의한아로써存在하여잇지아니한가?

이것은 아메리카나 英國의색르조아가본 弱少民族別밧게는아모것도아닐것이다

『宗敎는××이다』라고 벌서先覺들이 指摘한말이며 그럿타는實證은 世界의無産階級이一致的으로反×××한것만보아도 알수잇는것이다

그럼에도 不拘하고 純文藝라고 階級的態度가曖昧하든文藝月刊은 『크리스마스詩』를特輯하엿다 (中略)

一九三一年의 색르文壇의反動性은 大略以上과가티 第三期的××에拍子를맛추면서朝鮮을흔들엇다

그러나그前期인(要)프로레타리아文學運動은엇더하엿나?

그것은 무엇보나도 프로藝術運動의唯一한主體인『캅푸』의活動을檢討하여보아야할것이다

三、캅푸運動의情況

캅푸의文字運動은(××는藝術運動과 演劇、映畵、美術等等은 여긔에는論及치안는다) 캅푸組織以來로 가장어려운轉向과 거듭苦難을겪고서너머섯다(二行略)

여긔에 步調를가티맛추고또는 그一貫的任務를遂行하려고努力한것이 캅푸의 文學的活動이엿섯다

問題는아니되지만은 梁柱東氏나 鄭寅燮氏等은 一九三〇年을『文壇의洗滌 더욱프로文壇의不振』을 吸論하엿지만 事實은그와正反對로 一九三〇年의프로藝術運動은 一步前進의活動을하엿다

첫재 『캅푸』는藝術의 ××××問題를上程하엿것고 다음은 組織上缺陷을看破하여 그再組織(藝術上)을爲한 努力을하엿스며文藝術의大衆化問題를俱體的으로討議하엿섯다

이것들은 同志林和 權煥 安漠等이中心이되여 活動을하엿든것이 이가튼問題의提唱은 드되여 一九三一年에와서는 實踐過程에들어갓다

이가티 今年은 새로운轉向으로써의再出發로 프로文學運動은發展하엿스니 그全體를通括的으로매저보면아래와갓다

農民詩人에세ー닌 —六週忌에際하야— (1)

白鐵

그것이엇던意味에서 矛盾에떠러져잇는가에對하야는 나는直接機械的으로 색르조아詩壇諸君의批評을反撥하는代身에 에세ー닌은 至今까지에自殺을한數업는그들의 先驅들과갓치 결국은그들의 庇護하는詩人이엿다는것 過去에屬하는詩人이엿다는것을 나는極히 平凡한말을갓고證明해가려고한다

첫재로우리들은 그들과갓치 에세ー닌이라는詩人을생각할때에 그것이 一般的抽象的意味에서의『人間』으로 생각하지아니한다 온갓것이그러한것과만찬가지로 우리들은 에세ー닌을생각할때에도 그는漠然한詩人이아니고 一定한歷史的階段과 一定한社會的舞臺에서 空間的時間的制約性을밧는 詩人이라는것을생각하게된다

이러한意味에서 에세ー닌에對한온갓 見解를出發식혀갈때에 비로서그러면 에세ー닌은具體的으로 엇더한人間이엿든가가새롭게問題된다 그러고여기서부터 問題를出發식히는것은 에세ー닌을생각하는데도 무엇보다도重要한基點이되는것이다

에세ー닌에對하야는 우리들은 이區區한說明을付加하는것보다 에세ー닌自身의 自傳과그自身의詩가 그것을잘說明해주고잇다

에세ー닌은―自己가말하는것갓치과―徹頭徹尾 農村에나서 農村에서生長하고 農村과함께 呼吸한純粹한農村의사람으로 아무리하여도 封建的農民이데오로기ー를 克服하고 프로레타리아 이데오로기ー에 醸生하지못한 封建的農民詩人이엿다

그는果然 一時는다른××的詩人들과 갓치러시아××를讚美하며咏吟하엿다 그러나그때에도 에세ー닌은진정한의미에서 ××的詩人을 意味하는詩人들 例를들면 베즈멘쓰키ー와가티 『日常生活의瑣事中에서깁히××의意義를發見한』 그이들과根本的으로 區別하야생각해야될것이엿나

아닌게아니라 러시아의××에는 田園의로만티쓰트詩人인 에세ー닌에게 一時는조흔暗分을 주엇슬수잇섯다 ××는에세ー닌의 詩人魂에는조흔暗示가되여주엇다 田園農民詩에서 一躍하야 ××詩人의修道院의壁上에記錄하며 市街의부리바ー드(散步道)의公衆앞에서 朗讀하엿다 그는진실로意氣揚揚하여서 ××에 禮讚하여가며 그를 한쪽讚美하엿나 그런意味에서 그는『나는 ××에 黨員은되지안엇다 라고하는것은 나는내自身이 그들보다 一層더左翼左傾이라고생각하는까닭에……』라고 放言하엿다

그러나 에세ー닌이 이와가티 ××을讚詠하엿다는것은 그가決코 ××그것을讚詠하엿다는이보다 ××라는驚異되는변동에依하야 偶然奇出的으로出現하는 田園的平和의鄕國이엇다 ××를正當한歷史的認識밋헤서 批判的으로 理解한것이아니라 그의浪漫的心理의一時的興奮밋헤서 그것을漠然하게氣分的으로 讚揚한것에지내가지아니하엿다 그리고여긔서다 ××를吟咏할때에는 『부루ー고』等 神秘主義者들과 가티 언제나그리쓰도의 迷信的觀念을떠여붓코는 그것을생각지못하는것이엿나 宗敎的形象을갓고 神學의裝姿를쓰고 그리면서도오히려 ××에接近해가려는것이 그의××에 對하는態度이엇다

에세ー닌은 언케나그리쓰드의 奇蹟과가티偶然히出現될엇던平和世界를 閑想하며憧憬하며 苦待하는것이엿나 그러나얼마아니하여 러시아의××는 急角度를갓고 轉回하엿나 至今까지에는무엇이나 奇蹟과가티보이며 온갓것이驚異의現象으로 表現되든××時代는 突然히相貌를달니하고 이번는實素한그리고 困難無比한現實生活時代를마젓나 ××라는名節에서 러시아의歷史는 平日의建設時代에들어왓다 市街×에서 新經濟政策 그리고遞度의困難中의建設! 이것은에세ー닌과가튼 로만티쓰트들의望想하고 期待하든田園的鄕國과는 아무共通點이업는 단판의現實이닥처왓나 그가꿈꾸든極히平和스럽고 豐足한田園의樂園은 到來하지아니하고 極히混雜하고奔忙한 都市的建設時代가닥처왓나 『에세ー닌』의神秘的世界 『光明의손님』은오지아니하고 그가現實的으로보게된것은 그와는全然히딴판인『무쇠손님』 ― 工業과 그의生産者勝利한『프로레타리아ー트』이엿나

田園的『로만티시즘』과 『空中의두시ー』의歌手이며 同時에純農民的反逆者 ― 그러나 그것은神秘的이며 紓情的이엿다 ― 이『에세ー닌』은 ××이가

커은『農民詩人』을安心하고 따뤄되엿수는업섯다 『머구리소리 들으면서詩人으로서 나는자랏다……』는녯에세ー닌』에게 新社會는不可解의 脅迫의意義를意味하는것이엿다 『新社會는에세ー닌』을 拒絶하엿다 그리고그를주약한 流浪에모러던졋다……』(두나쓰키ー)

오로서는 國家의現實에부닥처거되엿다 그리고當面된 이現實은 그에게最後의運命을選擇하는것이엿다 ―詩人이여! 너는 田園의農村과 過去時以外에무엇을노래할수잇섯든가?

心理學의史的考察 (八)

劉泰勳

이奴隸制度는最近까지도 오히려남아잇서서 社會의一部를일우어잇오니 賃銀奴隸制도亦是內面的으로此에做한것이오 또封建奴隸制가남어잇는地方도아즉만이잇다

封建社會는 루쏘ー의불으짓는自由平等說에依하야 一七九三年을爲始로處處에서轉覆을當하고 新社會가이를代身하엿스니 이것이卽現下社會階段이다

이社會는 私有財産과人權의平等을 基礎로한立憲政治우에서잇스며 一切의治安을 憲法으로써保障하고잇다 憲法은三權分立或은 五權分立을標榜하야 各機關의相互牽制로써

權力

의獨裁를防禦함을公約하엿다

그러나人事問題其他經濟問題로因하야 立法과司法其他考試와監察者은 行政權의支配를免하지못하며 다시行政權은寡頭者의 掌中을떠나지못함이現本閥의 下狀態이다

歐洲大戰이지나간後로 列强의經濟界는暫時安定期를 通過하야 다시不安定狀態로復歸하엿다 現下經濟界는自由競爭의原則에依하야 生産過剩의現象으로苦痛을밧고 딸아서市場獲得의要求가急迫하엿나

그러나 列强의武力的均衡과 邦支那의勃興으로 植民地의獲得과 販路擴張은不可能하게되엿나 딸아서國內에는工場의廢鎖와 職工의減首가必要케되여 政府機關까지도 減俸緊縮이不得已함에當面하야 經濟界는重大한危機에瀕하엿나

循環的恐慌에依한 不景氣로農村과 都市共히 雜關에 到達하엿스며 失業者의數가 날아서處處에 農民運動과 勞働運動이勃起하며

結局

은官公吏의減俸反對運動까지 닐어낫다

非暴力과紳士的態度를自矜하는 英國民의歷史的大海軍도 減俸問題에對하여서는 憤然히 明休의反旗를들엇다 自身이 縮減하는勞農運動을 되리혀自身이先頭에立하야 一般民衆과共히武裝的으로 이를敢行하엿다

嚴重한法律의制裁를밧는罪因도 겉을보면 惡人갓티보이나 그裡面에는불거운社會의作用이潛伏하여잇다 그로하여금犯罪를지게한 것을完然히알수잇다 누구든지 어머니의배안으로부터 犯罪的性分을가진者는업는것이며 經濟의原因으로因하야 무서운罪를犯할수업시 짓게되는것이다

사람의意識과感情은 經濟問題卽生産手段의所有關係及分配關係로因하야 各其色彩를달리한나 邦言에 사흘굴무면盜賊질안할놈업다는말은 가장正當한評語이다 以上의例言한것과가티 人間의心理는生産關係로因하야 左右되는것이오 칸트의말한바와가티 純粹理性의作用이나 孟子의말한바와가티 固有天心의明德에依함이안이다 經濟關係를基礎로階級의對立이尖銳化하야 大衆이小數資本閥의支配와壓制를밧는곳에 必然的으로階級意識이생기고 딸아서階級鬪爭

이와가티 大衆이社會의內部的狀態를直感함을딸아 大衆의心理는階級意識에支配를밧게되는것이니 現實로보아 이大衆心理는 그矛盾의原因을除去하지안는限 엇더한威力으로도可히防禦치못할것이다

以上

에略述한것이 大衆心理學의內容이니 大衆心理學은現實的因果에立場을基礎로한것이며 現下勞働問題가複雜한今日 社會科學의一部門으로서 無産階級에게全幅의歡迎을밧고잇다

故로大衆心理學은唯物論哲學의一部分인同時에 歷史的으로가장最近의心理學界를風靡하고잇나

一九三一、三、二五

平和를祝壽하는 休戰記念日 世界大戰終息도 임이十三年 全歐洲를들어잇지못할戰亂의悲慘을永遠히埋葬하려는平和克復記念大祭를十一月十一日 佛國巴里凱旋門前에서 壯觀을이룬休戰記念式

癩病患者의 救濟事業에對하야 (四)

漢城醫院長 金鐸遠

이것은臨時的이나 些少한經費로서多大한 能率을내려고하는것인바 各處에잇는癩患者相助會(或共助會)를 基礎로하고社會有志의同情으로 此를改良하여癩患者臨時收容所를 設置하는案인데 臨時收容所의經常費는當局의補助로 主로하고後援會를組織하야 社會의援助를바드려는것이다

現在既設收容所에對한 當局의補助는入院患者每人當一個月四圓이라한다 本問題가根本的으로解決되기까지 臨時收容所에도 同額의補助를支出하는것은當局으로서 그다지큰難關이업슬줄안다 萬一難關이잇다면財政問題보다도 收容所로서의設備問題와 그責任者問題일것이다 事實上設備의不完全한것은是認치아니할수업다 그러나普通救濟所라면依例히二、三層洋屋을짓고高級의職員을任命하여야만되는줄을생각하던從來의觀念을바리는것이엇더할가 現今癩病患者는 最少限度의生活費와醫藥을要求할따름이며 社會는健康者에傳染아니되기 隔離식혀주기를 希望할뿐이다 따라서建物은茅屋이나 土幕도相關업스니 現在相助會員의住居에 多少改良할것이며 機關運轉은大槪相助會의自治로되는것인즉 남어지는責任者인臨時收容所의 所長과庶務擔任問題다 所長은諸地方의醫師를囑托할것인데 旣設收容所잇는地方에서는 可及的既設收容所의所長으로兼任하게하도록하는 것이便利하며 臨時收容所와當局과의連絡을取하는後援會員中으로 庶務擔任을選擇하는것이조흘것이다 다시말하면問題의焦點은 地方後援會의組織에잇다 勿論朝鮮癩病患者救濟研究會의周旋과 地方人士의熱烈한同情을바랄뿐이다 要컨대ー現今朝鮮에잇서서 큰社會問題中의하나인癩病患者問題는 大規模의收容所를設置하여 하로밧비法令을制定하여 根本的으로隔離法을實施하는데에解決點이잇다 그러나根本策이速히實現되기가어렵다면 相助會를基礎로하는臨時收容所를組織하야 當面의救急에努力할것이다 이에는患者自身의相助的精神과社會의聰明과 當局의誠意 이三要素를絶對要求한다 (一九三一•十二•二)

自殺의社會的意義 (4)

崔鎭元

(三)沒落群의自殺

이沒落群의自殺은 幻滅과絶望가득찬沈鬱한雰圍氣속에서 自己와社會를 否定하고生에對한愛着을 잇어버리는自殺이다

그런데 이沒落群의自殺을두가지로 논우어觀察하면 다음과갓다 卽 急速度로 發展하는 經濟的恐慌과資本集中으로말미암아 生活의破滅을當한者로서 그『색르조아』的根性을 淸算치못하고依然히 虛僞的生活을 支續하려다가 그目的을達하지못한者의自殺이요 다른하나는 長久한時日의貧困과 失業으로말미암아 勞働의意志도 階級意識도 다ー살어진『룸펜』群의自殺이다 勿論 이두種類의自殺에잇서

첫재로 自己××을爲하야씩씩하게××할만한勇氣가업는것

둘재로 現代 社會經濟組織의本質及그歷史的必然性이如何한것이란것을正確히認識把握할만한能力이업는것等等의共通的性質도잇스나 그러나全然類가다른沒落群의自殺인同時 生活難의自殺과도類가다른것이다 卽前者는急激히 부러오는破滅의旋風에부드치자 過去의豪奢한生活에對한 憧憬心과 虛榮心及優越感等을 抛棄치못한데서 起因한自殺이다 故로그들은經濟的으로는 一般『프로레타리아』와 何等의差異가업게되엿스면서도 觀念上으로는한갓 『색르조아』的이엿다 이에그들은資本家 地主와 맛장단을치면서

娼婦와

가티 自己몸의賣笑를하여가며 넷날의『색르조아』的生活에復歸하려고 努力하엿다

그러나 그들의幻想의實現은 結局하고 도리여ー慘憺한沒落의階梯에만 써러저갓든것이다 이것을自覺한그들은 (前述한바와갓치 自己××을爲하야 씩씩하게××할만한勇氣가업슴으로) 最後의解脫處를 곳自殺에서求한것이다 이點이곳生活難의自殺과 同一觀할수업는點이다

京城放送劇協會創立

朴勝喜氏總指揮

조선극단(劇壇)의연고자가모히여 박승희(朴勝喜)씨를중심으로하야 경성방송극협회(京城放送劇協會)라는방송극단을하나새로조직하얏다는데 그의『멤버ー』는다음과가트며 일반방송극애호가의긔대도자못크다한다

總指揮 朴勝喜 盟員 李素然 尹星畝 金永八 姜大一 朴珍 姜石燕 姜石鶴 顧問 金乙漢

라듸오

十二月二十七日

正午 時報 뉴ー쓰

午後〇時三〇分 氣象槪況 各地天氣實況 一時三〇分 奇談 山蔘糊東秀 五時四五分 라듸오體操 今夜節序發表 六時〇〇分 兒童의時間(A) 六時三〇分 라듸오드라마『波止場에서』 放送劇協會 朴承喜作 尹星畝 姜石燕 姜石燕 朴珍 指揮朴承喜 七時〇分 뉴ー쓰 明日順序發表 第五回在滿同胞慰安의夜(H) 七時三〇分 慰問의辭 七時三五分 民謠 八時〇分 祭文 八時二〇分 雜子 八時五〇分 胡弓獨奏 九時一〇分 獨唱과管絃樂 九時三五分 氣象槪況 各地天氣實況 時報 仁川測候所發表

在滿同胞를爲하야 舞踊과映畵의밤

會券 階上 六十錢 階下 四十錢 學生小兒各等半額

時 十二月二十九、三十、三十一日午後七時

處 市內仁寺洞 朝鮮劇場

崔承喜舞踊所員總出 名作토ー키ー上映

主催 崔承喜舞踊研究所

後援 紀新洋行 朝鮮日報社

不死鳥 (93)

沈熏作 安碩柱畫

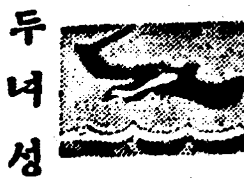

두너성 (六)

우충으로 몰려올려간 계훈의 병정들과 호텔측의 사무원과 뽀이들은 큰싸홈이나하려는듯이 두편으로 갈너서서 형세가 매우흉흉하다

계훈이는 여전히『쭈리아』가 들어잇는방문을 주먹으로 또 드리고 발실로거더차도 방안에서는 아모반응이업나

그러자 지배인까지 우충으로 올려왓나 지배인은 김상관의 부자를 여간잘알고잇는것도아니요 부자가 이호텔에갓다버린돈만하여도 몃천원으로는헤계가 닷지안흘만큼 엄청나것만 이런경우에는 언케 너를 보앗드나는듯이 냉정하다

『손님에게 강제로 면회를청하든지 또는 다수한사람이 폭행을하는경우에는 경관에게 급히 보고를하라는 규정이되어잇스닛가…… 일업는사람은 다들나려가시요』

병정들을 빗대어노코 계훈이는 위협한다 폭행을한다 면서 사실 그 무슨 폭행이 얼렬리되여、상대자의 코ㅅ백이 나보아야 분풀이라도 할것이 아닌가。그러라고 계훈이는 문직이모양으로 그자리에 서잇슬수도업고 제발로 걸어나려가기도 제면쩍다 닭쫏든개는 집응이나 처어다본다거니와 계훈이는 잠시몸둘곳을몰랏다。

그눈치를챈 지배인은 계훈의안호도가서 서양식으로 『미스터、김의 사정은 나도 대강 짐작을하고 동정하는이다만 이러케 비신사적 행동을 취하시면 첫재체면에 관계도되지 안켓서요 그러니 다음날 내조용히 면회할게제를 만들어 들이기로 약속할테니 오늘은 그대로가주시지요 우리도 가뜩곤란합니다』 교활한 지배인은 술치등개가지고어름어름 계훈이를달렛다。그중에도 먹지은것은이구석 저구석에 벌려섯든병정들입니다

『독안에든쥐가 어듸로갈라구요 창피도허니 우리나려가 기다립시다』

『배ㅅ대이가 곱흐면 식당엔 나려오겟지』

병정들이 계훈의 소매를쥘 엇다。혼자흥분만 된다고엇절 수도업는 형편이라 계훈이는 못이기는체하고 식당으로결려 나려갓다。뒤통수를치고 돌아 스는놈을 젓눈으로 보고서야 지배인도안심을 하고나려갓다。

식당으로 나려가서는 제집부엌이나 뒤지듯독한 양주를부어라먹자 부어라먹자 닥치는대로 들어부엇다 나종에는무슨까닭으로 호텔까지 쪼차왓는지도 이저버릴만치 너나할 업시 곤죽가티 취하엿다。그러나 커녁떼가 지나고 식당을다칠때까지 『스투펜』과 『쭈리아』는 그림자도 나타나지 안헛다。

『두분은 벌서 다른데로떠나 가셧습니다 아마 두시간은 됏슬걸요』

계훈의 돈푼이나 조히먹는 뽀이가 넌짓이 일러주는말이 엇다 그때에 계훈이는벌서 박갑박 정신을일흘만큼이나취햇섯다。

『이놈들 이죽일놈들』

혀꼬부러진 소리를 질르며 식탁우에 술병을 내어던지고 접시를 깨트리고 야료를 하다가 병정들에게 부축이되어서 집까지떠메여온것이엇다

집문간에 들어스면서부터 『내쏘차! 그년을내쏘차!』 『워 어데먹자구 또 우리집엘기어들어왓서?』

소리를 고래고래질르며 단장을 각구로쥐고 닥치는대로세간을부싯다 꼴망문을열어케치고들어가서 자는숭호를 발길로 차고 머리를 쥐둘러 방구석에다가 쳇겨를칫다 영호는 방구석에 돌어박힌채 한참동안이나 숨이막혀서 울지도못하엿다 라종에는 저머니에게까지 대어들며 사뭇 욕설을퍼부엇다。

그러는 판에 정회가 들어섯든것이엇다。

月經은 엇재서일어나나 □不順에對한手當法

月經이엇재서일어나는가하는問題에對하야는古來로부터만흔說이잇스나、모다確實치못한바로最近보둔、호렌젤에依하야훌융히說明되엿스니、보둔는獨逸푸렌쓰로ー大學의胎生學者크쓰라푸、보둔이다、此說에依하면月經이일어나는것은排卵과는何等直接關係는업고 몸이어排卵後에黃體(쿨푸쓰루데암)이라는것이子宮內膜에생긴다、그黃體에依하야 簡單히말하면排卵이업스면黃體도업고黃體가업스면月經이업다는말이다。

이를時計에例하면卵巢는剩余의機械와갓고內分泌腺은 時計가正確한時間을表示함에는、各機械가完全치안흐면안되는것가티、各機械에故障이잇스면勿論이요、대엽이完全하다하드라도他에機械가故障을生하는時는時計의運轉은休止하든지、又는時間이不正確케된다。故로婦人의月經이正調되랴면他의內分泌器管을健康히하지안흐면아니된다。

此器管을健康히함에는時計도발하면기름을너흠과가티中將湯과가튼新陳代謝의機能을잘하는內服藥을常時服用함이必要하다。

月經困難

原因은婦人病으로부터오는境遇와精神感動、內臟機能의疾病等으로부터일어나는수가잇스나、婦人病으로부터오는것이가장만타 月經前又는月經의時子宮의苦痛는勿論이고、腰部가잡아당기고、下腹이무거운疼痛을일으키어、氣分을憂鬱케하고食慾을減退시켜嘔吐를하게한다、又月經中은皮膚의抵抗力이減退하여잇서 濕疹에걸리기쉽고感冒에들려그로부터여러가지의症狀에變化하야놀라울婦人病의浸犯하기쉬움으로充分攝生을嚴守하여食物도生姜、山葵와가튼매운것、梅干과가티신것、又는酒類는取치안토록注意하야、婦人病者는勿論이요健康한사람이라도月經時는中將湯을服用할것이다、中將湯은身體를더욱히하고血液의循環을良好케하야新陳代謝를旺盛케하며、月經을順調롭게하야內分泌器管을健康히하야、疾病故障을治療하는理想的婦人藥이다。

中將湯은各國各藥房에서販賣하고잇습니다。定價는試用分二十錢三日分五十錢七日分一圓十五日分二圓二十日分圓四十日分五圓八十五日分十圓입니다、그리고本舖에는容體에依한數種의加減藥이잇습니다 加減藥은十一日分二圓입니다、本舖는津村順天堂으로本店은東京市日本橋區通三丁目振替東京六〇八로支店은大阪市南區長堀橋筋一丁目振替大阪四五六입니다。

印材 印章彫刻捺印 請印章附屬品 一式 都賣商
京城府黃金町二丁目八八 中島印材店
電話本局三四四三番 振替京城一五二〇五番
中込限定價表贈呈

最新式 田所式製繩機

型錄進呈

動力仕上付高速度製繩機 一日의能率百貫以要 馬力一馬力 本機는製繩과仕上을一時에作業하는故로人件費를節約함 機構는堅牢、故障絶無로서 製品은綿과가티부드럽고光擇잇는美繩이다

實用型足踏製繩機 朝鮮에서第一만히使用되는信用第一의製繩機 堅牢、廻轉圓滑、價格低廉한時長이잇는動力用仕上機 現今足踏或은動力用의製繩機로서製造하는荒繩는只今一次仕上機로再製하야美繩으로하지안흐면販賣할수업다 本機는그使命을充分히하고堅牢能率의點에取點을두어製作하야低價로販賣하는터임으로반드시使用하시어滿足하시을듯니다

クシユマン小型輕量發動機 重量六貫目 馬力一馬力부터五馬力까지 各種 精搗、揚水、脫穀等移動作業에大端히便利

大阪市北區本庄町一七 大阪農具商會 電話北四五二一•四五二三 振替大阪四四四一九

花柳病과衰弱의新發見

大衆의保健上一大革命

難治로有名한淋疾과左記惡病等에놀랄만큼神秘하게全治斷根되는內服藥等이새로이發見되엿다ー

大衆의保健과左記各病에걸려서煩悶하는數업는病者의患苦를덜려서드리기爲하야醫藥에從事하는分이나患者는分이나差別함이업시一切을無料로公開傳授케되엿다ー

製造使用키도容易하며材料도어데서던지求하기쉬운것

男女間左記病에걸려서百藥無効한分으로自己의病을自己가神通하게全治코저하는分과他人의病을神通하게곳처주려는分等은晩時의歎이업게하라

百藥無効한如何한淋疾의慢性이되다시피한尿道로膀胱과가래가는不精한것等이數업시나가버리고直刻에씻은듯이全治되며患部에淋菌과모든病源을박그로當場에모다모라나여버리고全治되는까닭에一次나흔뒤에는永永再發되는淋疾에神奇無雙한內服劑와男女間梅毒氣不足陽氣不足等諸病에아모리注射와百藥이無効하며或은一時낫는듯하여도곳再發되는如何한惡症이던지百이나千이나쓰는대로다金治되고永永再發치안케되는ー千金으로라고지아니할珍奇한內服劑等이發見되엿다ー

無料公開

大衆의保健上小許라도도음이될가하야만은實用과限업는努力이들엇슴도不拘하고다만通信料等三十八錢만을小爲替로(郵券이면三十八錢)添送申込하는分三千名에限하야傳授料업시無料로公開되엿스며一次傳하게될時마다費用이더들게되는關係로滿員에이르게된時는不得已謝絶하게되니有意한分은곳申込하라

●諸位의便宜를도음기爲하야申込만밧는곳을京城에두엇스니中國과朝鮮잇는分으로依賴코저하는時는(京城光化門通一〇四番地保健局公開藥品申込所)로申込하면一層便利할수잇스며申込할時에自他의治療와病狀等을通知하면더욱神秘히應用케해드릴수잇다

東京世田谷池尻 日本保健局 電話世田谷四〇六番

死線彷徨의火田民들 斗屋廢棄코續續流離

珍富、道岩兩面의廢棄한 空家戶數가四百戶나돼 ▽平昌郡의現狀

【大和】 강원도 평창(江原平昌)일대의화전민들은 협악한산간벽지에단간의마가리(斗屋)와 사이천평(二千坪)의 산전을경작하고잇든바 궁부한바와가티금년여름에천신적으로잇는홍수재로인하여 곡식백리는 다때여지고말엇다 산전에묵숨을바치고잇는 화전민들은 갈바를찻지못하여 방황하고잇든바 할수업시 집을바리고 남부녀대하여적히업시간자가무수하나그중에도진부도암(珍富、道岩) 량면에는더욱심하야 현재버리고간 집수가 약사오백호에달하며 명춘에는 더욱심하리라고한다

土塊崩落로 人夫가生埋

【平康】 개천군중서면룡흥리(价川郡中西面龍興里) 배형식(裵亨植)(二二)과김현우(金賢宇)(二四)의두명은 어제사일 오전열한시 동지철도공사장(鐵道工事場)에서언덕을무너트리는 공사를하든중 돌연히언덕이 문허지면서 그속에뭇치여 무참히도즉사하엿다한다

罷業計劃이 未然에綻露

薄한賃金이原因으로 警察은煽動者를檢束

【井邑】 전북정읍경찰서(井邑警察署)에서는지난이십일오전팔시경에 돌연검거망을 펴고 정읍역전신전산정계사(深田、山城、鵜飼) 세사람의정미소 인부리종오(李鍾五)(二六)를비롯하야 이외 오명을검거취조중 이라는바 이제그내막을듯건대 역전정미소에서 사용하는 마당인부룹백여명이 거개다일이십리 되는곳에서 매일오전여섯시경 부터 일을시작하야 오후칠시까지 하로십삼시간을 쉬임사이업시 조(粟)밥을 조금식먹고 베가득게 일을하고도임금은겨우삼십오전이 돌아가게되야 불평이 자자하여오든중 이번 금재흠(金再欽)에게 돌가가삭할이상이 폭동에도불구하고 일리도인상할이 업슴으로 고주들에게권에삼십오전도 현기하이업는 임금일뿐아니라 금번곡가 폭등함에따러서 도저히전대로 임금을주어서는 살수가업스니 올려달라고 애걸하엿스나 그대로계속함으로 분개하야 그와가티새벽부터 어두운밤까지 일하여주고 삼십오전을 바더도 죽게되고아니하여도 죽을터이니 임금을올려줄때까지일을하지말자고권고하자는소리가 새벽공기를 험악하게하든차에 그와가티 검거에 계검거되고 마럿다하며 일반은 이와가티 야박한임금에 대하여서는 경찰당국으로부터 고주측에 타협하야 임금을 인상케하고 소당한임금을결정하리라고예측하고잇다

平安協同組 期成會組織

【北鎭】 운산북진(雲山北鎭)에서는오래전부터숙망하고잇든협동조합(協同組合)을창립키위하야유지제씨가 지난이십이일시내송대환(宋泰煥)씨방에서회합하야임원을조직과와가티선거하고조합원모집에 착수 하엿는데일반소비대중은조합에가입하야주기를바란다한다

期成會長李鍾英 財務宋泰煥 幹事白南勳 募集委員沈在曜 趙鳳淳外十餘人

同胞救濟金 消費코被檢

기생연주수입금을유흥에서 ◇安州兩惡德青年

【安州】 일종사변으로인하야 재만백만동포의 수난상이 비시발가티 신문지상에게재되자 각지에서 예를다토아 동포의복으로동정함이 커우이컷첫다 평남안주에서도 각층을망라하야 구제금을 다소수집하야 보내는일방에기생들이 자진하야 지난십오일부터 삼일간 당지미락관이란극장에서 연주회 흥행을맛치고니여기생네명과두칭년이북치장신세를방금지고잇다는바이제그내용을 조사한바에의하면 긔생들은 재만동포 구제로인하야 정신과룸질을 희생하여가며하는데 주소를역시 안주성내(安州城內)에둔김거식(金巨植)리검중(李儉中)=假名=등두칭년이 가당하야 한사람은자진하야회계가되고또한사람은 각본을쐬준다는둥그밧게여러가지로 암암리에서 응원하는척하고잇든중 엽수획권수입금 약원중에서 권고두칭년은 유흥으로 이돈을소모(消耗)하엿다는 혐의로 리칭년은 기생네명과가티지난십구일 구금되엿다가 기생네명은 그익일에석방되고 족시집칭년을 인치하고 방금엄중한취조를 한다는데 이에대하야 안주사회에서는 두칭년에대하야 비난이놉허가고잇는데 전긔

平壤醫講 昇格運動

近日實現될듯

【平壤】 래명년에제일회졸업생을 마지하게되는 도립평양의학강습소(平壤道立醫學講習所)에서는학생층을중심으로박금승격운동에 맹렬한 긔세를돕니는중이요 이와동시에 평양부내평양상공회의소 평남도평의회등 삼단체에서승격긔성회(昇格期成會)를조직하기로되여각단체에서는 여섯명식의 위원을선출하여 명년일월초순경에 준비위원회(準備委員會)를개최하기로되엿는데 선거된 위원은다음과갓다 그리고대구(大邱)와 제휴할 야든것은동지하고단독으로하게되엿다

◇府會側 李基燦 鄭世胤 崔鼎默 程葉善之助 松尾六郞 松井民治郞

◇商工會議所側 朴經錫 尹永善 古莊仁次郞 福島莊平 藤井干城 山田鐵夫

◇評議員會側 金龍元 大槻恒 內田錄雄

馬山公普校舍 增築工事着手

竣工은來一月頃

【馬山】 본보에루차보도한바와가티 마산공립보통학교는 생도수효는 날로늘어가며교사(校舍)는협착하야상급아니라 매년생도교사는 년수도 오래되엿거니와 건축도서투러서 도괴할념려가잇서 학부형회의와 부협의회에서도 오래동안문제가 되엿든 것은 재론할필요가업스며 중축교사는 커간공사에 착수하엿고 준공은 느저도래년 일월하순경이라는데 총공비와평수는 다음과갓다

總工費二七、六〇〇圓 總坪四二五坪 內譯 講堂一五三坪 教室一二〇坪 理科室二〇坪 標本室二〇坪 作業室二四坪 事務室三六坪 衛生室一二坪 昇降口四〇坪

鴻山水組區內의 等級查定이不均衡

憤慨한地主들의結束으로水稅納付를猶豫 當局에陳情을準備

【扶餘】 긔보=홍산수리조합의몽리지등급사정불공평운운은 임의대중의비난의소래를들어여 실히두보반바잇섯고 더구나주석구론의장면에서 조합자체가 엇더한한사람의 한철관의 쪽로로써 사정위원의 부정사실이잇섯다는 의아만단의 사실이지면을통하야 일반에알게되자 관계당사자나 조합측의 사실부인이 맹렬하엿다하며 차농사실을 게재한지면도 대하기가 실혐는지 신문지에서이고든는비슷하게낫하난왼까지 업지안핫다 문제의부정농급 사정의사실은 이를실지로논바닥을 대에치며 사정원의 로리면조사를 한바분개한 얼들정이잇기관에는 맹서코 등급공수업다고 당국에진정을 할터이라는농등의 소래를 부르짓는지주농민이 곳곳에낫하낫다 그실지(實地)로한곳의례(例)를들면 대남면금천리(南面金川里)평나에가든지역(地域)한평권(坪圈)안에조금도다를것이업는구역에서고소유자의다름을따러농급이현커히다르다한다 김모(金某)의소유논과 박모(朴某)(수조평의원)(당시사정위원)의 논은모호다르지안흔련접지인데 도불구하고김모논은 이등박모논은 사등이라는불공평의 사정이잇스며 혹은김모논은칠등 박모논칠등 또는 가튼수렁논가튼 평권안에 잇는 논으로써백모라는농민의것외에서 그부근전부 조선사람논은며 개다륙등이되고 한곳의 일본인 논만이칠등이라는바 이것이 또한사정원이 일본인 인듯하다한다 이와가튼 사실은 볼게기수라 고 이곳저곳의비난과 원성은비 인발치듯하며 수세를 못내겟다 진정까지도 하겟다 또는낭의초 수조에서 사정방법에잇서서 교묘한수단적 등급직정 인듯하다 일등으로부터 사등까지 등수를 두고이등으로 사등까지 각각갑을두어가든 등수에서도 소유자를 따라서타갑아을(他甲乙)의부정사정을한사정원의 기괴한 부정이현커하다고 이지주농민의입에서긔탄업시폭발한다는데일반은장래를주목중이라한다

群小地主結託으로 承諾書捺印을強迫

=반대로일시중지된청도수조로 농촌으로다니며협박코요구해= 大地主의反對昂騰

【大邱】 문제만흔경북청도군 이서면수리조합(慶北淸道郡伊西面水組)은 권지사(權知事)(前知事)때부터 대지주들의맹렬한 반대로 일시공사착수를 중지하고 잇든바 요시음또 당지소지주들이군당국과 면사무소와결탁하야 일반민간으로 도라다니며 수리조합을찬성하는 승낙서에 도장을 밧는데 만약승락치안흐면 삼림채벌(森林採伐)의허가를안는니 무엇이니 위협하며 맹운동을개시하얏슴으로 이에분개한 대구의대지주들중에서 서병규(徐丙奎)리관우(李觀雨)서창규(徐昌奎)서성가(徐性可)김용희(金容禧)농제씨는 지난이십이일경북도청에 진정하고 맹렬한반대의견을진술하엿다고한다

安州農事講習

【安州】 안주로회 농촌부(安州老會農村部)에서는 명년일월십일일부터 십륙일까지 륙일간평남안주읍 중앙교회당내 에서 개최되는 관서지방 농사강습회를 개최하리라는데 안주로서는 강습이 처음이니만큼 만흔긔대와 청항을 예긔한다는바 다수입회하야 만흔수확을엇기를 바란다는데 모든수속은 다음과갓다고

一、時日 一九三二年一月十一日—同十六日
一、場所 安州中央教會堂
一、科目 養豚、果樹、稻作、農事經營、養蚕、野菜、作物、農具、養雞、土壤、肥料、養鷄、蠶蟲
一、講師 金惠澤、郝部、具乙樂、金常根、카ㅡ펜、번ㅡ쓰
一、會費 每人五十錢 食費一日二食四十錢豫算(寢具携帶)
一、請願期日 一月十日까지

夜半에食刀强盜 日人夫妻를重傷

강도는귀를떼인채잠적 【昌原郡月嶺里에서】

【漆原】 경남창녕군영산면월영리(慶南昌寧郡靈山面月嶺里)에서 농사를짓고잇는일본인평정일랑(平井傳一郞)(五○)의집에 지난이십일밤열한시경에엇더한 자가 침입하여 물건을도적하려 는것을알고주인되는평정(平井)이가도적놈하고내다르니 그는수인의 면삼을쓰고 밧갓헤흔나가서 미리 준비하여든 식도(食刀)로 면무를향하부로석은 게되매이에 비명을듯고 평정의처(妻)가달여가 부부가 협력대항하엿스나 결국부인까지 중상을 당하고 그는 격투중에 평정의처의 게귀를 몰어떼러트린채 어드인지 잠적하고말엇다한다

地主의用地不承諾으로 水組工事에大頓挫

工事落札後六個月에도 着手못하야큰頭痛이다 岐路에선黃海水組

【海州】 황해수리조합(黃海水利組合)이라면 문제만흔수리조합으로서 세상의주목을 쓸고잇슬뿐더러몽리지주(蒙利地主)들의 반대가극심하엿스나 국영사업(國營事業)이라는엄안일홈밋헤 지주들의반대는 한갓수포에도라가고설립인가(設立認可)를 보게되엿스나 지주들의반대는 여전하야 공사착수에대곤난을보이고잇다더이라한다 그중에도 큰곤난을 보고잇는것은 금년칠월경에동수조구역(區域)안에잇는도수로공사(導水路工事)를비도조(飛島組)에서 청부하엿스나지주들의용지(用地)에대한 승락을하지안허 낙찰된지 륙개월이넘도록 공사에착수치못하고 대곤난을보고잇는터인데 청부업자측에서는 그동안에 큰손해를보고잇서 더욱조합측에서는 이사실을외계에 발표치도못하고 벙어리 냉가슴알는 격으로 머리를알코 잇는터인데 결과가자못주목된다 한다

降雪의積堆로 數千勞働者失業

東海鐵道 工事人夫들 【貯蓄업는그들將來가憂慮】

【通川】 이십이일이래강원도통천군 고성군일대는 다량의강설로인하야 철도공사 불능으로 안하야 건설(全設)에 로동하든 수천여명은 일조에실업을 당하게되어 현재 귀축이업는그들의장래생활에해갈도 더가막연하다는바살로중대한문제라한다

非難의珍富郵便所

【大和】 강원도평창군진부우편소(江原平昌郡珍富郵便所)에서는 진부 도암(珍富、道岩)량면 을지정관할구역(指定管轄區域)으로가진데도 불구하고 배달부(配達夫)네사람바게아니두고우편물(郵便物)을배달식킨다함은 넘우나 가혹한일이며 그에딸아서도암면(道岩面)일부인산촌(山村)에는우편서류(郵便書類)가트는것도일주

朴洪植君熱誠

【比安】 경북의성군비안(義城郡比安) 에서는약일개월전부터 로동야학을개설하고 사십여명의 무산아동을 삼급(三級)으로난우어 교수중인데 동지에잇는박홍식(朴洪植)군은하등의보수도업시 치운밤 눈오는날을시아리지안코 열심으로 교수를함으로일반의칭송이 매우자자하다고

平澤武道館完成

【平澤】 평택에는 다수한청년들이 유도에열심하나 도장이 업서서곤난중이더니 지도자림성학(指導者林聖學)씨의활동과당지 일반유지들의 원조로 도장을 중목리(中伏里)에 신축완성하게 되엿다는데 장차권투부(拳鬪部)외 지두리라하며 미구에 조선무도관장강락원(朝鮮武道館長姜樂遠)씨를조빙하야기념시합(記念試合)을하리라는데 일반의 수래참을바란다

迎日郡十八面의 地稅滯納이萬餘戶

既處分이百餘件으로 農民慘狀은目不忍見 廿三日現在統計

【浦項】 금년일긔지세의납긔는 지난삽오일에 맛치게되엿스나아직까지미납한호수가영일십팔면에 부지기수이며 현재체납된자가 일만호나된다는데 임의처분한건수가백여호가넘는다고하는데 이로써 농촌의경제상태와 아울러농민의 생활정도를엿볼수잇스며 그들 참상은목불인견의 상태이라한다

◆西興洞讀書會組織 【龍岩浦】 룡천군내중면(龍川郡內中面)남흥동농민사(南興洞農民社)에서 는 지난십팔일밤에 당지장철래(張哲泰)씨댁에서 동사 교양부사업(教養部事業)으로써남흥동 독서회(南興洞讀書會)를조직하고 월간잡지해성(彗星) 농민(農民)어린이 등을구독하기로되엿는바 그임원은 다음과갓다고한다 會長李世斌 財務金俊根 書記崔吉鉉

洛東江岸에 砂金產出

【安東】 락동강상류지방인봉화군명호면(奉化郡明湖面)에가까운청양산(青陽山)미트로부터 안동군도산면 원천동(安東郡陶山面遠川洞)압와지의강반(江畔)에서는사금(砂金)이다수산출한다하야 채금하는사람이 날로늘어간다하며 이엄동설한에도 가족이총출하야 채금을하는데 한파쓰(五日間)동안재근하면 매가량의 금은엇는다하야 사계의만호적큰흥주어 기사까지 출장조사하엿다는데 압호로 매우유망할듯하다

啄木鳥

◇自働車와牛車가衝突이되야牛車夫一名은卽死!千幸으로죽엄을免한牛車夫四名은또警察署에서嚴重取調!그러고自働車運轉手는自己의잘못을自白함도不拘코釋放!地方에는最新式道路取締規則을說明한積數!죽은車夫의取調는閻羅大王게照會해보지

◇平南道當局은平安水組에서今年度水稅二割五分의納入을一割減하고既定方針대로徵收作定이되不動產의窄慾業試差押이방패라고!그러면다음의방패는무엇? 破產申立!

地方人事

▲金相憲氏(本報蔚山支局長) 지난二十三日蔚山邑內自宅에서 逝外舅
▲李敬學氏(襄陽警察署司法主任) 去二十一日新任人事次本報襄陽分局來訪
▲渡邊泰一氏 陽德警察署長就任人事次로去二十二日本報陽德支局來訪
▲成富文五氏(平南高等課長)新任人事次로二十三日本社平壤支局來訪
▲安田宗次氏(平南警務課長)同上
▲田浦諏明氏(平壤署高等係主任)同上
▲深津初雄氏(平壤署司法係官)同上

區長報酬全部를 夜學院에寄附

廣州金區長의熱誠

【松坡】 광주군언주면내곡리(廣州郡彥州面內谷里)구장김교호(區長金教鎬)씨는 동리에무산아동들이 학교에통학치못함을 항상유감으로생각하고 약삼년전에 동리에강습소를설립하고 무산아동을모집하여 주야학으로 교수케하는동시에 매년구장보수로 동리에서주는 수조수맥(收租收麥)을 권부동강습소경비에 보충하여 이래삼년간이나 유지하여왓슴으로 일반은씨의열정을 감탄한다고

金蘭洑問題로 農民代表陳情

郡當局調查後處理言明

【通川】 문제중에잇는강원도통천면방포리(通川面芳浦里)소재금란보(金蘭洑)에 대하야는다수용리민들이개인에게허여한다는 천사용허가권을 민중에게 돌려주도록 군과도당국에 진정하리라함은 긔보한바와갓거니와 지난이십일일 동리민측대표 정사봉(鄭仕奉)씨외사인이군수를방문하야 금란보허가권을 다수농민에게 허여할것과 민일허가권을 농민는새로허 출수가업슬 경우면 축에게 허여한사람에 대하야급속한허가취소를 진정하야 보문을 설축할터인즉 분이잇도록 진정하얏다는바 여긔에대하야 군수는 아래와가튼 답변을주엇다한다

許可與否는 實查後 郡守張永翰氏談

「박유상명의로 허가된 금란보위치부근에 민중이 보를새로설치 하겟다는측 급속히허가되도록 해달나는 진정이나가허여부는 출원이 잇슨후실지조사한뒤가 아니면 가타부타할수업는것이다」운운

掠奪者(33)

尹一波作 安夕影畫

다각에(6)

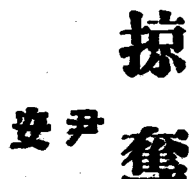

「지난가을에 그러케 되엿슴니다。」

「커 뭐?」

하며 경희는 하룡이를 다시 찬찬히 쳐다본다。하룡이는이 말을하야 경희를놀내게한것이 마음에 걸리어서

「그러나별일은 업슬것입니다 예심만 종결되면 곳나올걸요」

「그럿지만은 그동안은 고생이어떳켓서요ㅡ」

하면서 경희는 감옥에서고생할생각을하고 애달게녁이엿나 이번이약이를하는동안에 경희는하룡이와 한집안일이나되는하는것처럼 정다워지는것이엇다。경희의생각에 하룡이가 어떤사람인지는 자세히모르지만 엇잿든지 계급운동자인것은 사실이고 그의행동이무엇인시 남이아지못할 묵어운생각에 깁히깁히 감겨잇는것가탓다。

그는 젊은칭년이엇지만은그의태도는 넘우도 침착하고노숙(老熟)하야 보이엿다。 그것보다도 그가무엇인지 엄직한 번민속에 잠겨잇는것가튼점을 경희는 공연이 알고십헛다。

지금경희가 절호문제때문에 번민하는그것이그의머리를모ㅡ든것에 주의집게만는것이엿다 하룡이의 얼굴빗과그의태도로써 경희는 얼른그의가슴속에도 무엇이나 번번거리가 박혀잇는것을발견한것이다。

그래서 하룡이를 접촉한지는 몃칠되지안엇지만은 그의 설음도 알어보고 자긔의설음도 그의게 말하여보고십흔생각이들엇든것이다。자긔의사촌옵바인 최익준이가 잇섯지만은그보다도 새로운이성인 이칭년에게 모든주의가 쓸리엇섯고 이칭년의일거일동이자긔의눈에는 보통으로보이지안엇든것이다。

더욱히 그사람이 운동자이라는데는 백퍼센트의 흥미를 늣기엿는것이다。그리하야 자긔가 동경에서 아칭년을 맛나게되것이 무슨 조흔 긔회를어든것가티 깃분생각을 가젓섯다

그러자 이런긔회를어더 조용히 둘이걸어가면서 이야기를하는동안에 경희가 쉬울잇슬뻐 자긔일생을통하야 이저바리지못할 사건의주인공으로써 열혈이나마도 처음감옥사리를가리하게되엿슨 자긔의선배의소식을 듯는동시에 어칭년이 그의동지인것을 알게되자 경희는 하룡이가 누구보다도자긔에게 갓가운 그무엇인것가터생각되엿다

그래서 경희는 동경을떠나오면서 누기엿든외로운 생각은 다ㅡ살어저바리고 박인에 이란 이칭년남을 자긔의머리에 갓득담어 두게되엿다

지금 하룡이와가티 걸어가는동안에 경희는무엇이나 자긔의마음속에 담겨잇는이야기를 다ㅡ그에게 로해노코십흔 생각이낫다 그래서 무슨말을 끄냇스면 조흘가하야 다시조히굴니가 경희는、자금까지 하든말을 다ㅡ이저버린듯이

「선생님은 엇전지무슨근심이 계신것가태요ㅡ 호호호」

하며 하룡이의얼굴을 힐긋 치어다보고 생긋웃고는 부끄러운듯이 고개를숙인다 하룡이는그말이 새삼스러운듯이 목소리를돕혀서

「네네?」

할뿐이엇다

「글쎄 제가잘못보는지는모르지만 엇케그럿슴니다」

「그럴리가잇나요?」

「그럼케가 잘못보셋요」

「글세요!」

하룡이는 이렇케대답은 하여놋코도 자긔의단처가 들어낫는가하야 자긔의얼굴빗을 상상해보는것이엿다 그러다가다시 자세히 경희의관찰한것을 알고십허서

「내얼굴이 엇더닛가그럿탄말슴예요?」

각해보는것처럼 고개를개웃둥거리다가

「글세 그럿케물으시면 얼른 대답하기는 어렵지마는 엇전지 그럿케보입니다」

「그럴리가 잇나요?」

하고 하룡이는 시침이를 뚝 떼이면서도 미심적어서

「누가 보는시 그러케 이상하게 보닙가요?」

「그건 모든겟세요」

이러케 대답을한후 얼마동안은 다시 침묵을 직히엿다 압해서서가든 정순이와 김일이는 자미잇는이야기가 생긴듯이 고개를맛덕어리며 손옥폇나 음으렷나해가며 서로 처다보고 우스면서간다 하룡이는 이물을 돌그럿이 바라보며 말업시 얼마동안이나걸어가다가 경희나려미안한듯이

「오늘 퍽 고단하시지요?공연이 끌러다니시어서……」

「아이ㅡ천만에요ㅡ 퍽ㅡ과눈이 상쾌해 지는데요」

하며 하룡이를 흘긋치어다보고웃는다

最新流行「美髮大畫報」

이것이야新時代의髮形!·果然婦人의趣味에마저大評判!!

그는左의人氣畵伯十六先生의考案으로서、帝都一流美容師가틀어올린鮮明한寫眞과틀어올리는法指導付、아름다운寫眞은斬新하며高尙하게髮形의價値가잇습니다。

▲伊東深水先生考案「かきつばた」 ▲石川寅治先生考案「玉椿」 ▲名和北鳥先生考案「白孔雀」 ▲中村研一先生考案「ヴァイオレット」 ▲林唯一先生考案「ラ・パロマ」 ▲田中良先生考案「ヴイスカム」 ▲岩田專太郎先生考案「サファイヤ」 ▲田中比左良先生考案「野球髮」 ▲木谷千種先生考案「雪姬」 ▲市村大三郎先生考案「さわらび」 ▲山川秀峰先生考案「紅南天」 ▲小寺健吉先生考案「清流」 ▲松岡映丘先生考案「山ざくら」 ▲上村松園先生考案「かげろふ」 ▲島成園先生考案「夕雲」 ▲柿內青葉先生考案「今様三ツ輪」

右는 婦人俱樂部 新年號에揭載、또本誌는 六大附錄과 二大懸賞付

斷然日本一의성황

곳只今購讀하시오 (定價八十錢)

水害醫藥研究所(總督府正面東側) 京城金弘琯內科醫院 電話光三三三番 振替京城五七貳貳番

털을나게하는 博士의藥

털나는약 후미나인

子宮卵巢에故障잇서不姙症이생기면애를배지못하는것처럼毛母를藥藥되게하는 毛根血管에故障잇슴면 나올털도發育치못하니毛母의 不姙症이라하겟다 皮膚科의泰斗라는田中醫學博士는 벌서 이點에着眼하야多年苦心研究의結果成功한것이 現金毛生藥으로 好評을博하고잇는후미나인입니다 大膽皮膚面의生毛部則毛孔은海綿이물을吸收함갓치는 外來의藥毒을吸收하는것으로후미나인에包含된貴重한藥毒은不絕히이作用으로 內面에보내殺菌作用과興奮作用과榮養作用과를兼하야주어奇妙히털을나게하고脫毛를防止합니다●禿頭病○若禿○薄毛○脫毛○臘物禿○眉薄毛○髮際惡○男女털잇슬데털업는것○其他의不足과보기실흔사람은넘우지말고지금곳試用하라

후미나인 定價五十錢●送料內地十二錢●九十錢●一圓六十錢●三圓 五圓五十錢●送料內地十二錢●全國到處藥店에잇소●萬一品切時는代金더어左記로注文하라

僞造品만흐니必후미나인을指名하고사시요

發賣元 東京市芝區田村町十八 電話芝一八七四番 振替東京六〇一〇〇番 東京藥院 大阪市赤十字病院前 電話南一二四六番 振替大阪五〇八一八番 東京藥院

(說明書進呈)詳細說明書申込次第發呈

鰮油肥販賣統制案 解消키로一致可決
◇關係當局에는電報로陳述
時價蹂躪과金融窘塞

【淸津】 온비유와잉처품에 대한가격을 협정키위하야 지난 십구일상경한은비유(鰮肥油)가격협정위원중원순평 中川淳平 씨에게 온유비공(共)히 시가대로매매할수 업스면 매매를거절하라는 전보를발하엿슴에도 불구하고 지난이십삼일오후여덜시에 권력을다하엿스나금융은될대로 안된다 이이상 교섭이여저업슴으로 불득의 온비만은오십오원으로 팔엇다 온비는협정못되고 일시보류한다 라는 전보가왓슴으로 지난이십사일 함북어대진에잇는 어대진해산물상조합에서는 동시판매사출장소에서 긴급총회를 개회하고 가격협정위원으로 상경한 중원순평씨에게 매대 승인할수 업스니 매약(賣約)을파기하라는 전보를 발하는동시 본부식산국장(本府殖産局長)함북도지사(咸北道知事)수산회회장(水産會長)청진해산물상조합(淸津海産物商組合) 웅기해산물상조합(雄基海産物商組合)성진해산물상조합(城津海産物商組合)부령해산물상조합(富寧海産物商組合)등칠개소에 동게안해조의 전문으로말하고그리유서를작성하야 일반조합원에게 배부하기로한바 리유서는 다음과가트며 금후운동비용에 제공할금액은각지수지제품(手持製品)에 의하야 위선오백원을 증수키로 하엿다

理由書

一、買入人이指定되여잇는關係로取引이買入人이本位가되여 恒常製造業者의立場이不利한것

二、販賣統制인때문에도로혀金融의길이自閉히기에至한것

三、一二의原因에依하야將來新業의經營에安定을缺하고一大脅威를釀出하기에至한것

右의理由에依하야即日鰮肥統制案을解消하기로一致承認하다

◇執行委員=春推商店 細水産會社 城崎商店 村田哲之助 崔承萬 崔智煥 朴爾麟 洪仁吉 安炳儀 馬秀一 坂口幸吉 中川淳平 石亭根 金河哲 成寧達

大同團結目標로 朝鮮人相助會組織
우리의活路를우리가개척
中東線朝鮮同胞들이

【哈爾濱】 당지모처에온소식을듯건대 현하만주에서 우리동포는 정치적으로또다시 토민의압박과 경제적자취 를당하며 마적의폭탈등으로 참아살수업는참상이든중 이번 만주사변으로인하야 더욱심하다 그러나우리는 다시갈데업고 또다시정치적보호와 그복수할길을 엇기가용히치아니함으로 직접 사선에당면한우리는 최후 발악으로 우리의살긴을 우리의손으로 개척하여야될터인즉미약하나마무엇보담도위선 대동단결을 극히하야 생활의안정과 경제토대의 확고운동에 최후의힘을 다하려고 지난구일중동선일면파 조선인공회당에중동선일대의유지륙십여명이모이여 토의한결과 조선인상조회를조직하야목하그회의규측기타모든사업을진행하려고 준비중이라고 한다

◇宣 言

(前二條略) 本會는如何한政治問題이던지接觸하지아니하련다 오직朝鮮人全體의 生活安定又는經濟土臺의確固運動에對하야는最後의心血을다ㅣ할것이다

一 農民의福利를增進하기爲하야土地商租權、永久小作權確立에依한自作農案의實行

重要한地帶에農業倉庫建設에依한農作物一時投賣의防止

金融機關의急設에依한低利農業資金의融通으로서 年賦還償法의實施貧農民의無料收容及敎育醫療機關의設置로서緊急救濟方法의實施等을徹底히實行할것이다

四 本會는特히中國主權에對한우리의當然權利伸張을積極的主張할것이다

朝鮮農民은曠漠한滿洲의荒野를沃土로만들지안엇던가? 그들은最貴한食料品白米를産出하야그들의게提供한農奴生活을繼續하엿든것이다 그러나그들은그의아름다운代價로××掠奪의慘行을恣行한것뿐이다 이러한環境에立脚하야우리는 고만잇슬것인가? 先進國에서는如何한民族을不拘하고그國家에土地를開墾한以上에는그土地에對한耕作權만은享有하는것이다 그러나中國主權은荒蕪地를沃土로만들면如何한條件도업시新作權을新來하고마는것이다 이러한對策的統治主權에對하야國際公法으로던지國際慣例로던지 그냥唯唯服從하는農奴生活을繼續할수업는것이다 本會는如何한方法으로던지權力的抗議에依한우리의權利를確保하는데에努力할것을約束宣言한다

金輸出禁止以後 平南道內物價

【平壤】 금재금지이후평안남도내권란에서 물가가 폭등하게되엿는데 이제평남경찰부 보안과에서 조사한금시 긴조의물가대조는 다음과가타서 엄청나게고등하여젓다

平南保安課調査 (廿三日現在)

	禁止前	禁止後	增
米小斗一斗	九〇錢	一、二〇	三〇
粟 同	六〇	八〇	二〇
大豆 同	四〇	五五	一五
小豆 同	六〇	七五	一五
絹一疋	四、〇〇	四、五〇	五〇
麻布同	三、〇〇	三、五〇	五〇
廣木同	六〇〇	七〇〇	一、〇〇
綿巾同	七〇〇	八〇〇	一、〇〇

侍天敎中央公會 重要事項討議
幹部를新選

시내견지동에잇는시천교회(侍天敎會)에서는지난이십일일오후두시부터중앙교당(中央敎堂)에서각지방 대의원이 다수참집하야림시중앙공회(臨時中央公會)를개회하고아래와 가튼사항을 토의한후동오시에 폐회하엿다

▲宗憲改正 종내의위원제(委員制)를버리고대도사제(大道師制)로개정 ▲敎規改正 부간중요부부의처안한것을재용 ▲敎會役員選擧 신임간부에임 ▲新任中央幹部 大道師(柳志永) 宗理長(李京燮)庶務課長(蔡) 經理課長(史致化)監察課長(金永)

新興下元川面農民 七百餘戶生路杳然
◇……이대로간다면폐면될현상
離散된戶數도百二戶

【新興】 함남신흥군하원천면(新興郡下元川面)은무진대홍수(戊辰大洪水)때에만회할수업는큰손실을당하야류리이산의참극을 이래계속하여오든중 금년에는 설상가상으로 농작물의흉작으로 발서부터긔아선상에서 갈바를아지못하고 방황하는호수가 면총호수의삼분의일을 초과하며 금후는고사하고 당장살어나갈길이업는 수효가 엄청나게만하다 이에대하야 면당국의조사에의하면 하원천면총호수구백구십이호중 당장류리여산을 직면하고 긔아선상에 방황하는호수가 사백오십구호로서총호수의 대략반을 차지하고당장호구가칠백삼십칠호에 달하고발서이산하야 가두(街頭)의 룸펜을 지은호수가 일백삼십호라고 하며 그박게 백호미만이 겨우생활안정자로서 이현상대로가면 도저히면을 유지하여갈 가망조차업다는데이에 대한대책을 듯는긔자에게 박신홍 군수(朴新興郡守)는다음과가티말한다

新興郡守談

그보고는 군에서도 접수하여엇습니다마는 꼭그것이 정확한 수자라고 볼수야잇슬것가 금년은 산협농작물의 흉홍으로 하원천면뿐만 아니라 동고천면(東古川面)서고천면(西古川面) 영고면(永高面)등각면의일부는 거의그런 현상에잇습니다 그구제책은 아직막연하야대책이 서지안습니다 상부의지시를 기다릴뿐이며 류리하자니 어듸갈곳이나 잇는줄암니까 갈곳도업슴니다 참딱한 사정이지요 폐면운운에관하야는 말할수업소운운

巫女의말듯고 愛子를죽여
약쓰지말고굿하라고권고해
迷信이나흔悲劇!

【金城】 지난십사일에김성경파리한종수(金城郡杷里韓鍾洙)의장남상현(相賢)(一四)소년은단독(丹毒)이라는병으로부참이도 금사하야 무녀를원망하며 일대비극이잇섯다는데 원인을 조사한바에의하면 상현이가 단독이발하여 갑작이죽게됨으로 부모들은 향방이의사를청하야 응급진찰을바다 의사의말이 약을쓰면곳낫겟다 함으로 부친인종수는 가병원으로부터 약을가지고 오는도중에 김성읍내에서 거주하는리익현의처리씨(李氏)(三九)라는무녀가 약을쓰지말고 굿을하여야 나겟다함으로 천진인종수는 약을먹이지아니하고 무녀오기를 기다리다가 참상을당하고그가치 원망한다는바 경찰은무녀를 경찰에취조를 밧는중이라한다

會里에또大火 六歲少兒燒死

【會里】 지난이십사일오후구시경에회리본정(會里本町)유경남(柳京南)자동차점(自動車店)에서불이나서 저녁집ㅣ안학만(安學萬)의목공장(木工場)에까지 불이건너서전소(全燒)가되엿스며 안학만의 아들룍세된어린아희가 불속에 드러가서온몸을데여가지고생명이위급함으로 즉시병원으로가서 응급처치를하엿스나 멧시간후에절명(絶命)하고마럿다하며 안학만은두부(頭部)에상처까지낫다는데 발화의원인은 아즉 확실한단서를발견치못하고방금조사중이라한다

元山의大火災 六棟七戶全燒
三名火傷、損害三萬圓

【元山】 지난이십사일오전한시반경에 원산시내남촌동(南村洞)에서주단포목상 조춘식상점(趙春植商店)에서발화되야부근에린접한리종면치과의원(李鍾冕齒科醫院)과김성관(金成寬)과김량순(金良淳)씨등네집외지권부여섯채일곱호가전소되고동두시반경에야진화되엿다 화재중진화에로력하든 소방조원 변춘봉(邊春鳳)씨외일본인소방조원세사람은화상(火傷)까지당하엿다 손해는 약삼만원가량 되리라하며발화의 원인은화로에서실화된듯십다고한다

돈이貪나서 同乘友人을亂刺
점심사먹고함께가다가
咄!殺伐의世道人心

【平壤】 년말이되자강도소동이련발한다 이십사일오후 세시경 룡강군오신면구룡리 우차부(牛車夫)김현직(金顯稷)(二二)은 진남포에서 베판매금삼십엽원을가지고 돌아오든중 진남포부외에서 친구인 동군동면유도리(楡島里)림동훈(林東勳)(二三)을맛나 국수를난호아먹고 비인우차에태우고 돌아오든중 오신면덕해리(德海里)공동묘지부근에 일으럿슬때에 림동훈은 칼(刀)을끄내어김현직의얼굴머리목닥치는대로 이십일개소를찔러슬어트린후 현금 삼십원을강탈도주하얏다 급보를들은진남포풍강량서에서는비상선을늘인후범인체포에노력한결과이십오일오전여섯시경에동리국수집에잠복해잇는것을진남포손(孫)순사가발견대격투후체포하여엄중취조중이다 피해자 김현직은 진남포의원에 운반하여다가 응급수당을가하는중이나생명이위독하다고한다

四十九名이 溺死
汽船衝突로

【今治十四日電通】 이십사일오전다섯시이십오분경관서환(關西丸)과충돌한팔번산환(八幡山丸)은 사분간에 침몰하엿는데 관서환에서온무전(無電)이하진정(下津井)무전국에접수된것은오전여섯시 삼십분으로 그동안에이미한시간을 경과하엿슴으로 불시외에 구조된사십명은 모다선원으로 승객사십구명은 전부익사한모양이라한다

示威農組員 十名拘留處分

【宜寧】 경남의녕군(宜寧郡)에서는 락동강농민조합(洛東江農民組合)과의녕농민조합(宜寧農民組合)이합동하고 제일회집행위원회를 의녕농민조합 회관에서 개최케되엿든바 집회허가가 잇섯슴에도불구하고 당지경찰서박(朴)사법주임으로부터 돌연해산을 명령하엿슴으로 이에흥분한회중은 〇〇가를 고창하며 시위행렬을하다가 다수경관대에게 하청(河淸)안균(安鈞)외 십여명이 검거를 당하엿다함은 긔보한바와갓거니와그동안검속한 당지경찰서에서는 만일을념려하야 일방으로 농민조합회관을 수색하는등 엄중경계를하며 취조를 계속하다가 지난이십삼일에 취조를맛치엿는데 구류처분을바든자는다음과갓다한다

金相律十日 安璘相 朴鳳守 七日 安孟淸 安炳潤 金萬甲 李活五日 河淸 安鈞 李泰淳三日

供托局에나타난 平壤의社會相
작년에비하야현저히증가
衣食足而知禮節

【平壤】 일천구백삼십일년도 압흘로며칠이 남지안엇스나 불경긔는여전히 평양을싸고 돌며잇다 불경긔의 여파를증명할수잇는 평양공탁국에 위탁하는보증(保證)변제(辨濟)공탁금을며조하여보아 략력히 짐작할수잇스며 불경긔와따라서 인간으로서의인심미는 권혀떠나 크나커씀을물든하고 랭정한법률의처단을밧게되는경향이다 이제작금년도의공탁국에나타난수자를대조하여보면다음과갓다

▲件數

	昨年	今年	增加
受入	一三九	一六五	二六
拂出	一二七	一四二	一五

▲金額

	昨年 圓	今年 圓	增加 圓
受入	二六七、五〇〇	三四四、五〇〇	七六、〇〇〇
拂出	一六六、四〇〇	三三三、四〇〇	一六七、〇〇〇

洪原大檢擧事件 解決策協議大會
◇사건발생한룡원면에서
三個面民大會開催

【洪原】 함남홍원군(咸南洪原郡)내에는금년오월에전군적으로 납세불납동맹(納稅不納同盟)대시외사건과구월에채권문서소각(債權文書燒却)사건을위시하여 군내각면각리에서 련속발생한 중대한농민운동이 불길가티 일어나 실로사건발생이래 반개년이되는동시에 경찰의탄압은 극도로심각하여 하로도안심할수업는 불안중에 지내는바 지난이십삼일에는 도당국의 지시로 동구룡원면신재(龍源面新齋)에서룡원, 룡천, 평포(龍源,龍川,平浦)삼개 면민대회를 개최한바 각면에서는 면내유덕자백여명이 참석하야사회주사(社會主事)(도당국에서) 홍원군최군수(崔郡守)모리홍원서장(毛利洪原署長)등이래참하여 간담적으로 사건발생유래와 검속자에대한 처치 급조석방자에관한 문제를 협의하엿다는바 수백명 검속자의 부형친척들은 하로밧비 사건의해결을 호소하는동시에 년말관으로 엇떠한관일어잇스리라고추측된다한다

運動競技

朝鮮씨름協會 任員滿期再選
定期總會席上에서

朝鮮씨름協會에서는 二十三日午後五時 市內觀水洞大觀園에서第三回定期總會를開催하엿다 會長金保榮氏司會下에 會計報告와 規則의一部를改正하야監査二人을增員키로하고 同會任員을改選한結果 左記諸氏가再選되엿다

▲會長金東澈▲庶務部長金圭晃▲敎養部長徐敏熙▲研究部長吳濟求▲宣傳部長徐相天▲地方部長李圭鈺▲監事張權李丙三

YMCA主催 氷上天幕隊
一月二三兩日間

中央基督敎靑年會에서는 『윈터스포-츠』의最初計劃으로 氷上天幕隊를組織하야 一月二三兩日間 市內西唐人里附近漢江氷上에서 夜營할터인데 定員은三十名으로서 詳細事項은同會로問議함이조켓다 그리고冒險種目은스켓트、슬레쥐 周寒體操 野火 雪戰 雪人競技等 자못趣味가珍奇한것을選擇하엿다 한다

아마추어스포-츠 課稅絶對反對
明神體育會서

【東京廿六日發電報聯合】 東京府에서明年度新稅의一로野球에對한觀覽稅賦課를可決하야스포-츠全般에對한課稅를希望條件으로한데對하야各競技團體에서는對策을講究하고잇는이지음에各種競技를網羅한明治神宮體育會에서도急遽히二十五日午後日本靑年館에體育會關係競技團體의參集을請하야種種協議한結果左의決議로써二十六日午前九時半代表者는文部省에參集하야文部省、內務省、東京府各當局을歷訪하야最初의反對氣勢를取하기로決議하엿다 그리고岸體育協會長도各團體代表者와共히絶對反對를陳情하기로하엿다

決議文

『아마추어·스포-츠』에對한課稅는絶對로反對함

冬期올림픽 日本選手出發

【東京二十四日發電通】 明年二月四日부터米國플래시드湖에서開催하는冬期올림픽競技會에參加할陸上監督以下스키-選手十一名과佐藤監督以下스케트選手九名은二十四日午後零時二十分東京을出發하야午後三時橫濱解纜의郵船氷洲丸으로渡米에向하엿다

早大野球部 河野總務辭任

【東京二十六日發電通】 早大野球部總務로오랫동안野球部의發展에努力하든河野安通志氏는今回一身上의事情을理由로總務를辭任하엿다 河野氏辭任에關하야는高杉野球部長사이에意見疏通이缺하엿다는말과또一部에서는野球部에서重要視아니한다는不滿을품엇다고도한다

스케트의由來 (二)

詩라면 가튼文藝『렛싱그』도『스케트』에關한詩를지엇는데『렛싱그』는『께테』와는反對로自身이『스켓팅』하지는못한것갓다 有名한『엘리버旅行記』의著者 스위프트氏가一七一一年友人에게보낸書信中에그가 英國倫敦의『센트·제임스』公園에서『스켓트』를보고感服하엿다는文句가羅列되여잇다 스켓트에關한名畫가 여러가지잇스나 一七六三年에 米國有名한畫家『웨스트』가 倫敦에가서 生後처음으로『스켓트』를보고 甚히感激하야 곳『스켓팅·밋트』를描寫한것이잇는데 이것이 스켓트藝術의元祖일것이다 이가티『스켓트』는 昔日藝術家의心境에爽快한 衝動을준것갓다

×

『스켓트』가漸次로 스포-스化하야 一般이享樂하기始作한때는十六世紀頃인데 그當時服裝을보면 『스켓트』運動을하는사람의服裝이 『나폴레온』服과恰似하얏다 近日의『스케터-』들의服裝도 이中世紀的의服裝으로부터 進化한것에틀림업는것갓다 그가티『스켓트』가、次第로競技化하게되여 一七四二年英國에『스켓트』倶樂部가設立되엿다 이로부터二十年지나서 一七六三年에倫敦에서 世界最初의競技會가開催되엿는데 그優勝者에게는十『기니-』의 賞金을주엇다 그럼으로純粹한아마추어競技會로서는더늣게 一八二三年 一月倫敦에서擧行한『스켓팅·밋트』가世界最初일것이다

×

『피규어·스켓트』가 發達하기는 그보다훨신지나서 一八四九年필라델피아에서 처음으로俱樂部組織으로始作하야 一八九八年에 英國其他歐洲各國에廣布되엿다 現代『피규어·스켓트』界第一의名手로서 그隣名을謳歌하는諾威『소니야·헤니』孃은녀름에는 恒常陸上競技에出場하야 今夏에도『오슬로』競技會에서 百米에十二秒의記錄을지엇다한다

×

『아이스·혹키』는 加奈陀가그始祖로서 最初는圓形의『스틱』으로 볼을쳐서『고올』에넛키를競爭하엿다 이것이英國에건너가서 一八六〇年頃부터盛行하엿는데 가튼一八六〇年에歐洲에서는『아이스·혹키』가人體에危險하다고認定하야政府의發令으로 이를禁止하엿섯다

×

아이스·혹키는 그의元祖인만큼 加奈陀가 越等히發達되여서男女老幼를不拘하고 二十萬名의人民이 아이스·혹키를遊戲한다니 實로可驚할일이다 加奈陀아이스·혹키의强味가처음으로 世界에紹介되기는 一九二四年佛蘭西『샤모니-』에서 開催한第一回冬季올림픽大會이엿다 當時加奈陀팀은칙크를30-0、英國을19-0、瑞典을22-0으로 모다零敗시키고最後決勝戰에는 米國을6-1로擊破하야버리엿다 그리하야加奈陀아이스·혹키팀은過去三年間連續하야 歐洲에遠征하야 번번히 全勝하엿는데 來年도米國프래시드湖에서開催될『윈터-·올림피아드』前後에는 第四回의 歐洲遠征을決行할터이라한다(終)

平壤府廳 新築計劃
後補地는八千代町

【平壤】 다년간현안중에잇든평양부청사 신축문제는 최근에와서는 구체화하게되엿다 사개년간 계속적으로 적립해오는금액이 팔년도에는 십오만원에달하는데임으로 다시 총독부에서보조를밧아콩크리도三層와이층의핑장한 건물을 건축하기로되엿다 부지문제로 현재의부지는협착한관계로 다른장소를 물색하게되여 팔천대정 륙군용지를유력한 후보지로결정한후 교섭하기로된모양이다

京紡浴場公開

【始興】 영등포(永登浦)에잇는경성방적회사 영등포 공장에서는 공장을신축한후 목욕탕을 약일개월전부터 무료로 공개하여 일반영등포시민에게 만흔편익을 주어오든터인데 압흐로도 얼마간은더공개하겟다고한다

天氣豫報
개엿다흐려

高氣壓은黃海에서朝鮮에서滿洲北部와日本方面의氣壓은低하야全朝鮮天氣는 좃코靜穩하다 明日은흐리고 따뜻하다

昨日溫度 高 一度九 低 〇下七度五
今朝最低 〇下七度四

크리스마쓰祝賀式

【鎭南浦】 진남포신흥리감리교회(鎭南浦新興里監理敎會)에서는금년 크리쓰마쓰를 례년보다더성황으로축하식을거행하엿다한다

生食 說明書進呈要貳錢切手貳枚京城府外新設里朝鮮保健會

病後의衰弱에どりこの

煤煙防止에白煙炭
鷄林炭·鳳山炭·咸興炭
特徵 火力은內地炭、撫順炭、煉炭에比하야 훨신낫고白煙이고냄새업고硫黃分이업고灰分이업는等여러가지로이만한것이다시업고또재립이업슴으로煙突掃除하는수고가업고木炭代用이되는冬期燃料界의覇王!
市內各石炭店에잇슴
京城南大門通一丁目 朝鮮合同炭礦株式會社 朝鮮炭業株式會社
事務所光化門 電話 二四六五 二四九二 一九六三 二三〇二
貯炭場本局 二四〇〇 八九九一

ニノミヤ式 石油發動機
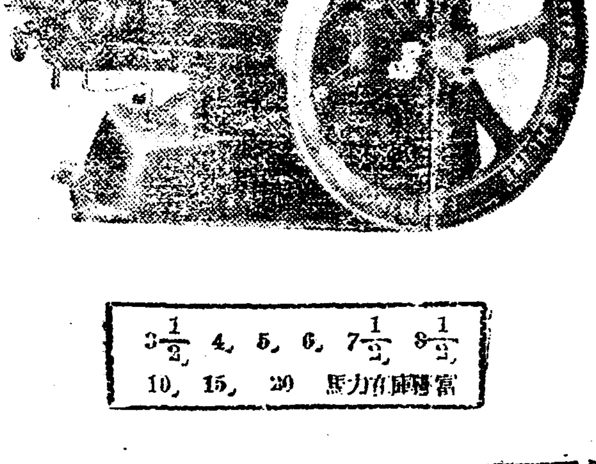
鑛山機械各種製作
於朝鮮博覽會金牌受領
(値下斷行)
3½, 4, 5, 6, 7½, 8½, 10, 15, 20 馬力常備庫有
型錄進呈
京城府西界洞二三 京城鐵工所 電話龍山二二三番
京城驛前 京城鐵工所營業部 電話本局九四一番

十二月二十六日부터 ◉中外劇場大公演
料金 大人三十錢 小人二十錢
韓相獸作 ▲즘생 全一幕 出演 沈影 北國熊 金仙草 羅品心 朴齊行 何之涵
傳面鬼案 ▲그늘진집 全一幕 出演 河之涵 廉峰火 李碧村 申카나리아 張陣
洪淳億案 ▲새벽길 全一幕 出演 朴齊行 朴昌煥 羅品心 沈影 北國熊 朴日三 張陣
▲幕間 獨唱 寸劇
祝日과土、日曜日에는晝間興行 鍾路銀行 미나도座

讀者數萬人 映畫時代
新年特輯號今日出來 注文大殺到
四六倍版 二十錢 送料二錢
內容豐富映畫人의總執筆. 趣味百퍼센트
支社大募集 規則書進呈要二錢切手
京城堅志洞九六·振替京城一一二三九番

自動車
乘合用學校用一九二九年式フォード シボレー 中型販賣放賣會開催
京城府大門通一ノ二 漢陽工業社 電話光二二〇八番

職業
近男女宅에서 永久有利한 許多한副業 見本進呈
大阪東區舟橋町 文洋社總本店

一九三一年의 仁川期米回顧(一)

◇…全步幅未滿千丁

一九三一年은前年大豊作의뒤인만치 實米의壓迫으로年初부터低調로推移하다가日本米實收發表의瓦解으로一月二十二日十三圓十二錢外지下押하엿스나此가即今年의低價이엿다其後硬派의買崇과政府의買上等으로新勢를支持하다가天災期에入하야는一般强調를示하엿스나天候의不良과虫害等을材料로買崇한結果는八月五日二十二圓三十錢을最高로다시反落하엿스니此가即今年中天井으로暴落의全步幅이九百十八丁에不過하다下半期에入하야는大減收說에滿洲事件突發、金本位制停止、日本의政局轉換、金再禁等幾多重大事件이續出하야他의商品市場과共히相當波瀾을呈한此바를月別의事情으로보면左記와갓다

一月 新甫三圓限은中限에比하야二丁下鞘인十三圓五十七錢으로軟調裡에會하얏後强硬의不振으로低落되엿스나押目買人氣로七十錢合에反撥한後中旬에入하야는硬軟無材料로七八十錢往來의小浮動으로推移하더니下旬에入함에二十二日政府의發表한昭和五年日本米實收額六千六百八十萬二千石으로前年實收에比하야七百三十二萬四千三百十四石(一割二分三厘)第二回豫想에比하야百五十七萬六千五百七十八石(一分四厘)의增加인未曾有의巨數에依하야人氣惡化하야日本市場의暴落과共히小口買方의損退로十三圓十二錢(廿二日)에急落하엿나그러나此邊硬派主力의買出으로頹勢를支하고値頃買氣潛在함과不倒貿의허를로商勢好轉하려는際政府는熾烈한米買上要望에應하야二月一日米穀委員會를開催日本新米百萬石買上을決定한入報로買氣沸騰十四圓七十二錢(三十日)으로急騰한後納會는利喰으로伸悩結局當限十五圓十錢 中限十四圓七十三錢先限十四圓三十九錢으로低實硬色裡에終了하엿다

二月 新甫四月限은中限에比하야十二丁上鞘인十四圓七十一錢에發會 二月一日開催의米穀委員會의日本新米百萬石買上決定으로依然九十錢臺에上伸商勢强硬하나 民買人氣는漸落步調에轉하야正米의軟調와共히十四圓四十七錢(四日)에低落하엿스나實況反動과値頃感의買氣擡頭하야氣配良化十五圓十錢(四日)에急騰하엿다 그러나突進買躊躇로伸悩四圓臺에漸落十日總督府發表昭和五年朝鮮米實收十九百十八萬三千百三十五石인第二回豫想보다六萬六千五百八十四石減 前年實收에比하야五百四十八萬千三百八十九石인空前의增收이나豫期하엿든바임으로時勢와히反撥[illegible]九十錢內外의小浮動으로推移하며月末限地의期勢를傳하야小口買方의投賣化로하야十五圓十一錢에堅化結局當限十四圓六十九錢 中限十四圓六十二錢先限十四圓六十二錢으로軟弱裡에終了하엿다

三月 新甫五月限은中限에比하야十四丁上鞘인十四圓八十八錢에發會하야八十一錢(三日)으로下押하엿스나第二次米買上不足分背五萬石買上米穀法改正案議會通過等에好感을得하야商勢底堅五圓臺에上伸 中旬에入하야는正米의强硬을背景으로一段硬化하는際內地高量移하야前一物蔽出月末逐六圓臺에進結局當限十五圓六十五錢 中限十五圓七十二錢 先限十六圓二十錢으로强調裡에越月하엿다

四月 新甫六月限은中限에比하야四十六錢上鞘인十六圓五十六錢에發會하엿스나正米의實勢가追隨치아니하야買氣[illegible]

五月 新甫七月限은[illegible]

六月 新甫八月限은[illegible]

京仁兩取合同

今日、內認可指令

一月一日에正式許可

重大問題遂解決

京仁兩取에서申請中인合同內認可與否는重大問題로서注目되든바今朝來荒井秋山氏外重役이仁川에잇고小杉京取社長은總督府로가서內認可를催促한結果正午에如左히決定한旨를發表하얏다

總督府는二十六日附兩取合同의內認可를與함

一月一日附正式으로 認可함但書類의定備關係上多少認可日이느질지도모른다

小杉京取社長談

永年의大問題가解決되엿다나는確信하얏섯다最大速力으로諸種의書類를모아서될수잇는대로一月一日에本認可를受하고저한다官廳의手續만남엇다즐거웟드래도數日일것으로問題가업다取引도來年新甫부터合同에依한新取引所로서하겟다云云

右終了後小杉氏는大滿悅하야午後歸社하야仁川에잇는荒井秋山氏外重役關係者에게通達하얏다

鎭南米取內免許

京取、仁取兩者가合倂하야朝鮮取引所를創立할것과鎭南浦取引所의新設은二十六日內免許를與하엿다

明年度公債發行

一億七千萬圓增加

總額四億七千萬圓

【東京廿五日發電通】 前內閣의方針에依하면昭和七年度公債發行豫定額은約三億圓이엿스나現內閣의豫算編成方針에依하면更히一億七千萬圓을增加하게되엿다其內譯을示하면

一、增稅中止에依한財源公債四千萬圓

一、貨幣交換差損金 五千萬圓(前內閣時代에는硏償下落으로八百萬圓의差益金이歲入으로計上되엿슴에對하야現內閣의金輸出再禁止를斷行한外닭에圓價가暴落하야形勢는逆轉하얏다)

一、失業公債의增加額三千萬圓

一、行財政整理의延期로新規財源一千萬圓(拓務省其他의復活에依한것)

一、滿洲事變에對한臨硬政策遂行臨時軍事費增加額三千萬圓

一、以上合計一億六千萬圓의公債利子의增加額一千萬圓合計一億七千萬圓

으로되여此에依하야明年公債發行額은總計四億七千萬圓의未曾有의巨額이될터이다

本會議에서 金再禁과弗賣

井上前藏相質問

【東京廿五日發電通】 井上前藏相은議會休會明後本會議에서政府에對하야金再禁止正金弗賣의善後處置等에對하야重大質問을하기로決定하엿다

獨逸賠償金、軍縮

輕減縮少를力說

斷行안되면米國勇退

◇…米國의聲明書

【華盛頓廿四日發電通】 米國上院外交委員長「보라ー」氏는近近「제네바」에서開催되는一般軍縮會議와獨逸賠償金問題에關하야今日左와如한聲明書를發表하엿다

賠償金과各國의軍備問題의二大輕減縮少가斷行되지안는境遇에는米國은斷然歐洲諸國과의協調를念하고獨自의立場을取할것이다歐洲諸國과의協調를中斷함은米國에犧牲을要하게될것이나現狀대로米國이歐洲問題에關係를持續함은結局破產에陷하게될것이다故로賠償金軍備問題로서輕減縮少가斷行되지안으면多少의犧牲을忍하고斷然歐洲問題에서勇退함이正當하다云云

國際會議開催

戰債賠償金問題로

◇…英首相의主張

【롯시ー마스廿四日發電通】 英首相은廿四日新聞記者와會見하야戰債及賠償金問題에關한國際會議는至急開催될必要를力說하고獨逸賠償金에關한銀行顧問委員會의報告[illegible]批判하고英政府는關係國과會合하야本問題를協議할準備를所持하고잇다即時會議를開催하지안켓느냐고述하엿다

正貨二百萬磅

印度에서發送

【푸리마스廿四日發電通】 正貨二百萬磅은廿四日印度에서當港에到着하엿다

豫算編成至難

【東京廿五日發電通】 未曾有의經濟國難에當面한犬養總理는黨內勢力關係의調難을考慮하고高橋翁을懇請하야藏相의重職에就케하엿스나一般으로危惧되든바와如히弗買의善後處置가不如意하야豫算編成의月際가서지안는今日高橋藏相은病氣로不出하야四日에及하고兩政務官은아즉金融財政事務를見習하는狀態로現內閣의財政經濟政策은動搖混亂裡에彷徨하고頗히前途가憂慮되다特히明年度豫算은組閣과共히前內閣案을根本的으로改革하엿스나總豫算中의重大問題의具體的決定이아즉決定되지안코更히特別會計와追加豫算에至하여서는全혀着手하지안은狀態로서事務當局도向時에至하야豫算의編成이될던지豫測키難하야唐慌中인데이것이모다大藏省首腦部에그適當한人物을得치못한까닭이라고非難의聲이頗高하다

拓相、總監會見

豫算問題說明

【東京廿五日發電通】 秦拓相과今井田總監의會見은二十四日午後二時拓相官邸에서四十分間行하엿다今井田總監으로부터若槻內閣時代에未決로되여잇던朝鮮豫算에關하야更히當局으로서實現을圖하고십다는旨를述하엿는데此에對하야拓相은明答을與치안엇스나右豫算의骨子는左와如하다

▲北鮮開拓事業費昭和七年度以降二十一年外지의總額六千六百餘萬圓 來年度當局要求百五十五萬圓

▲鹽田梁造費昭和七年度以降五個年繼續事業費總額四百萬圓 來年度當局要求百四十萬圓

▲私鐵買收費二千餘萬圓

右全部의財源을公債에求함

進退問題에對하여서는拓相과總監間에一言도言及치안엇다

火保紛料問題

現狀대로過年

火保料率의引上問題緩和는何如間現狀대로過年하는外他道가無한實狀이오谷社長은二十六日總督府當局과其他와자조協議하엿스나官廳側도二十六日로서事務가終了됨으로會社對當局關係는今日로써終了하게되엿다다만富田地方會長의釜京後地方會를招集하고어떤方法을取할사는아즉問題이나年內에는餘日이업슴으로如何히할수도업는狀態에잇다

火保問題代表

總督府訪問

戶嶋、朴、都築、三上今村林等六氏는二十四日의火保料引上反對府民大會의決議를가지고二十六日午前十一時에總督府로總督과殖產局長과警務局長을訪問하고反對運動을試하얏나

綠肥品評會

京畿道農會에서는今年度事業으로서道內二十個郡을區域으로한「헤아리ー벳치」增收品評會를開催하고各郡으로부터그栽培者及面積에應하야一區劃一反步以上의栽培者를一郡에對하야二點乃至十點合計六十五點의個人出品을하게하야六月一日부터一週間에亘하야面積의實測、收量의全重調査를하야出品者以外의者에잇서서는生育狀況을參酌하야嚴正한審査의結果特等三名、一等十一名、二等十八名、三等二十八名에對하야授賞하기로決定하고成績의發表를하엿다全체審査總面積八町四反五畝의平均反當收量은四百三十五貫으로서最高는二千二百五十七貫三百匁의成績을뵈엿고「헤아리ー벳치」가綠肥로서一般으로安全이栽培될수잇슴을實證하얏다

米穀低資減額？

目下政府에照會中

甲乙兩倉庫의米穀低資는大藏省預金部運用委員會에서二千萬圓以內는入手하기로決定하고잇섯스나其後情報에依하면形便에依하야는一千萬圓으로減額되고其中에前般短期借入을한金融組合關係의五百萬圓을償却하게되면米穀低資는僅히五百萬圓이됨으로이래서는低資運用의效果가少할뿐아니라自己資金의運用計劃에도影響함으로總督府에서는中央政府에對하야目下眞否를照會中이다따라서今日午前中으로의關係銀行及當局과의側當과金利協議는流會되엿나또年內에는右中에서一部를入手하게될模樣이다

京取總會

配當三分決定

京取市場의株主總會는廿四日午後三時廿分부터同社樓上에서開催하고仲買人의表彰을例에依하야擧行하엿다

一等 立山　二等 京證

三等 古野　四等 松山

五等 田中道

右가終了하고決算을附議하야即時決定한後分配案도即決하고三時卅分散會하엿다

利益金處分案

一千百五圓八十五錢 前期繰越金

二千九百七十七圓四十二錢 當期利益金

의處分은如左함

一千圓 法定積立金

一千二百圓 重役賞與金

一萬八千十六圓八十錢 配當金(年三朱)

七百六十圓六十二錢 後期繰越金

朝窒會社所用 叺、繩數量價格

協定成立發表

朝鮮窒素肥料會社에서明年一月부터十二月外지所用될叺과繩의數量과價格에對하야道間會當局과總督府農務課間에協定이되여二十六日地方官廳에通知를發하엿다그數量과價額은叺天位三百五十萬枚에單價十五錢地位百五十萬枚에單價十五錢五厘繩八十九萬七千貫에每貫十錢五厘이라하며또納品하는道는京畿、忠南北、全南北、慶南北、咸南道이라한다

出廻米滯貨

配船을減少

新米의出廻는汽車便이一日平均五萬石、達하나時勢關係로該出廻米는全部港地의倉庫에入庫되어移出의時期를待하고잇는狀態임으로各船會社共히船腹過剩을招來하야十月以降의配船은實績七割을示하야前年에比하야一割五分의配船減少이다

朝鮮과對外

郵便爲替狀況

全朝鮮郵便局所에서取扱한十一月中의日本向郵便爲替의振出金額은四百九十五萬六千六百九十圓으로日本에서朝鮮으로보낸金額은二百二萬四千四百二十六圓이오差引二百九十三萬二千二百七十二圓은朝鮮에서日本에流出한計算이다음에朝鮮에서滿洲에向하고振出한金額은九萬八千九百九十五圓으로滿洲에서朝鮮으로보낸金額은二十三萬九千百四十一圓이오其差額十三萬一千九百四十六圓은滿洲에서朝鮮에流出된셈이다

東銀配當据置

東一銀行下期業績은貸出增加에依하야前期보다純益金이多少增加되어十餘萬圓의純益金을擧할모양인데下期配當은前期同樣据置로內定하얏다한다

製絲協會陳情

朝鮮製絲協會의[illegible]氏等은總督府로殖產局長을訪問하고養蠶製絲業의現狀을陳述하야七年度의施設要望을陳情하엿다

株式 又復揉合

市況의槪況(廿六日)

前場先低後高

前場東新은百五十三圓九十錢에서一圓八十錢低寄後다시漸騰되여百五十六圓三十錢에强調大引이엇고大新은七十二圓四十錢에四十錢低寄後亦是漸騰되어七十三圓九十錢大引이엇스며京取는七十三圓으로十五圓九十錢이엿고十六圓四十六錢大引이엿다

前場諸株步調

[illegible]

後場保合

後場東新은五十錢高百五十六圓二十錢에四十錢低寄後六圓丁大引大新은七十三圓五十錢에四十錢低寄後三圓六十錢大引京取十六圓五十錢一本

後場諸株步調

[illegible]

內認可와京取

兩取經濟合倂은이미兩取總會에서可決되어朝取設立申請을하얏스나東證問題에걸니어內認可가遲延되는模樣이엇스나二十六日에드되어兩取當局者에게內認可가잇섯슴으로多年懸案이던이問題는完全히解決되엿음이다訴訟問題는그대로繼續될지라도그와는別個로이誕生될것이요으로京取와仁取부터는一月一日로서도朝鮮唯一組織의朝鮮取引所株로되어新春好轉期待와共히樂觀人氣가擡頭될것으로보인다

時勢壽命延長

金再禁止에伴한一般의好景氣期待는購買力이伴치안는限은將來에도리어禍根을남길念慮가잇슴은아니라特히弗의未決濟一億七千萬圓은正金의現送에依할方針을定하얏슴으로將來金融硬塞의不安이잇는等으로積極的으로買進치못하야年末時勢가보잘것업고小幅浮動에不過한터이나他面으로中國問題는南京政府가動[illegible]

新春의時勢觀

지나간六月下旬후ー버ー大統領의戰債모라案으로世界財界에對하야一大衝動을與한後下半期에入하야도滿洲事變을始하야英國의金輸出再禁止等豫期치아니한激變이相次하야各市場에波紋을捲起하엿더니年末에至하야는[illegible]

◇何如間來年의財界는더욱多端할모양인즉一般의善處가肝要

株界一六一感

◇年內立會가再明二十八日大納會밧게남지안엇는데近日의商勢는先低後高가繼續되엿다

◇大納會가掉尾一振의暴騰이잇슬與否는未知數이오一月四日初立會에는春高人氣가熾烈될與否도斷定을不許하는터이다

◇大納會와初立會가平穩하다할지라도前途樂觀人氣가엄서진것이라고는볼수업슬듯

◇犬養內閣의出現金再禁의影響問題等强氣筋이내세우는것이적지안흔모양

[illegible]

京城仲買懇話會

京取仲買人組合에서는廿六日前場大引後市場에서懇談會를開하고明年부터新取引所로의手數料의分配率外交에配分率에對하야協議하얏다

仁取仲買受賞者

昭和六年中仁川取引所에서賣買高의最高는小林幹三氏이오受渡高의最高는新田義民氏인바今年受賞者는如左하다

一、賣買最高受賞者

一等 小林幹三

二等 新田義民

三等 堆浩

四等 內海清藏

五等 蔣淵敎七

一、受渡最高受賞者

一等 新田義民

二等 內海清藏

三等 竹多晴三郞

米期

賣方의踏退로 新高價에納會

春高豫想이濃厚

大納會

休前强調이던나今朝阪地初[illegible]

新高價에躍進

[illegible]

米—豆—餘—話

◇春高豫想이去益濃厚하야熾烈한買人氣로新高價에奔騰하야大納會를告하엿다

◇今年末은豫期치아니한突發로因하야硬派된者는大得意로退散

◇그러나一定한方針이無히行動하는마바라들은그러치도못한모양

◇新春에入하면一段高될것을豫想하는人氣가濃厚하나此以上高價에飛付는考慮할일

◇何如間來年의財界는더욱多端할모양인즉一般의善處가肝要

京城延

暴騰納會

前場은二十圓○六錢에十四丁高로始場後仁强調大納會를보고當市場도買氣를促하야二十圓四十錢에漸騰止場하얏다

[illegible]

堂島前場情報

今朝前場은田中道、管理上補、中東側、株式側、米谷側은利食하고正米側은買하엿다此에對하야東京側地場은[illegible]하고潮先、地場、木村은買하얏다

各地正米

◇京城昂騰=實需側의年末準備一巡이나先高人氣旺盛으로思惑과精米側의買物이相當하얏다產地共히一齊히賣惜하야期米暴騰으로人氣가昂騰되어三마ー크三等十九圓六十錢四等十九圓三十錢이오鮮白은十九圓五十錢으로各五十錢高이엿다

◇群山沸騰=[illegible]

◇仁川躍進=[illegible]

◇釜山强硬=[illegible]

◇大邱奔騰=[illegible]

◇木浦强調=[illegible]

平澤水原農倉

京畿道農會經營의平澤及水原兩農業倉庫의十二月五日現在의入庫米는[illegible]

移輸出小包數

十一月中朝鮮郵便局所에서取扱한移輸出小包郵便物[illegible]

通話區域擴張

忠北州青山間은從來電話通話區域外에屬하엿잇는바同區間은일즉부터通信局에서는兩地間을電話通話區域에編入하야昭和七年一月一日부터實施하기로決定하엿나

外國郵便狀況

京城郵便局取扱에係한外國郵便物은通常郵便差立二千六百九十七通到着二千三百二十四通又小包郵便差立四百六十九個到着八百五個로此를前年同期에比하면通常郵便差立一割四分到着七分又小包郵便差立一割七分到着三割四分의共減少하엿다

和解勸告

裁判所에서

京城法院에서는二十四日京仁兩取合同總會無效訴訟問題의雙方辯護士를招致하야和解를勸告하엿다

仁川 米期 商賣案內書進呈 相場日記帖呈 仁川本町三ノ四 小林取引店

株式(廿六日)

京城短期 [illegible]

大阪短期 [illegible]

東京短期 [illegible]

東京現株前場 [illegible]

大阪長期 [illegible]

京取短期賣買高 [illegible]

大阪短期步調 [illegible]

京取主要株取組 [illegible]

代引算定日步 [illegible]

大阪綿糸 [illegible]

大阪綿花 [illegible]

橫濱生糸 [illegible]

滿洲各地商況 [illegible]

期米

仁川期米 [illegible]

大阪期米 [illegible]

東京期米 [illegible]

各地期米 [illegible]

仁取各限後合 [illegible]

大阪市中在米 [illegible]

海外砂糖 [illegible]

大阪砂糖 [illegible]

京城手形交換 [illegible]

朝鮮銀行券 [illegible]

日本銀行券 [illegible]

日本金利 [illegible]

對外爲替 [illegible]

海外經濟 [illegible]

고무原料時勢 [illegible]

延取

京城 [illegible]

群山 [illegible]

大邱 [illegible]

釜山 [illegible]

京城正米 [illegible]

仁川正米 [illegible]

仁川大豆 [illegible]

京城綿糸布時勢 [illegible]